

AVALIAÇÃO ATUARIAL



2026



RELATÓRIO DA AVALIAÇÃO ATUARIAL

Estação – RS

Fundo de Previdência Social do Município de Estação - FPS

Perfil III

Data focal da avaliação atuarial: 31/12/2025

Nome do Atuário responsável: Maurício Zorzi / Pablo Pinto

Número de registro do atuário: 2458 / 2454

Número da versão do documento: 1

Data da elaboração do documento: 16/01/2026







SUMÁRIO EXECUTIVO

O sumário executivo tem como finalidade apresentar brevemente o resultado da situação atuarial e financeira, bem como as principais informações do Fundo de Previdência Social do Município de Estação - FPS, demonstrado ao longo do Relatório da Avaliação Atuarial com data focal em 31/12/2025.

Atualmente, o Fundo de Previdência Social do Município de Estação - FPS cobre os benefícios de aposentadoria por tempo de contribuição, por idade, por invalidez e aposentadoria compulsória para os servidores ativos. Para os dependentes, pensão por morte. Com a base cadastral posicionada em dezembro de 2025, o grupo segurado encontra-se distribuído entre 166 servidores ativos, 63 aposentados e 23 pensionistas.

As contribuições utilizadas nesta avaliação observam as alíquotas de contribuição normal estabelecidas pela Lei nº 1791/2025 e a contribuição suplementar definida pela Lei nº 1758/2024:

ENTE			SEGURADO
Normal			Normal
15,00%			14,00%
Suplementar (aportes)			
R\$1.376.119,62			

Ressalta-se que são consideradas as hipóteses atuariais, principalmente a Taxa de Juros Atuarial de 5,64% a.a., a Taxa Real de Crescimento da Remuneração por Mérito e Produtividade de 1,64% a.a. e a Taxa Real de Crescimento dos Proventos de 0,00% a.a..

Para evidenciar o resultado atuarial, expõe-se a seguinte tabela:

Tabela 1 – Resultado Atuarial

	Dez/2025
PASSIVOS DO PLANO	
Provisão para benefícios a conceder	38.687.922,57
Valor atual dos Benefícios Futuros	64.114.609,72
Valor Atual das Contribuições Futuras	25.426.687,15
ENTE	12.242.479,00
SERVIDOR	13.184.208,15
Provisão para benefícios concedidos	54.893.156,55
Valor atual dos Benefícios Futuros	55.130.512,72
Valor atual das Contribuições Futuras	237.356,17
ENTE	0,00
SERVIDOR	237.356,17
ATIVOS DO PLANO	
	63.041.974,43
Fundos de Investimento	56.288.187,94
Acordos Previdenciários	0,00
Compensação	6.753.786,49
RESULTADO	-30.539.104,68
Plano de Amortização em Lei	26.823.644,66
RESULTADO - Pós Plano de Amortização	-3.715.460,02

O resultado deficitário do plano deve ser reequilibrado através da implementação das alíquotas de equilíbrio calculadas no presente Relatório, de 16,00% para o Ente, 14,00% para o segurado, mais o aporte suplementar responsável pela cobertura do déficit atuarial, conforme disposto no item 9.3.

Para mensurar a evolução da situação financeira do Fundo de Previdência Social do Município de Estação - FPS, a próxima tabela demonstra as receitas e despesas projetadas para os próximos exercícios em valor presente. Vale salientar que a estimativa é realizada levando em consideração, entre outras hipóteses descritas no estudo, o grupo fechado, onde acompanha-se o grupo inicial até a sua extinção, não considerando admissões de servidores.

Tabela 2 – Projeção Atuarial para os próximos três exercícios

ANO	RECEITAS PREVIDENCIÁRIAS	DESPESAS PREVIDENCIÁRIAS
2026	7.280.459,95	5.531.332,17
2027	7.640.164,73	5.519.721,61
2028	7.805.590,89	5.490.892,83

SUMÁRIO

1	INTRODUÇÃO.....	7
2	BASE NORMATIVA.....	9
2.1	NORMAS GERAIS.....	9
2.2	NORMAS DO ENTE FEDERATIVO	9
3	PLANO DE BENEFÍCIOS E CONDIÇÕES DE ELEGIBILIDADE	10
3.1	DESCRIÇÃO DOS BENEFÍCIOS PREVIDENCIÁRIOS DO RPPS	10
3.2	CONDIÇÕES DE ELEGIBILIDADE	11
4	REGIMES FINANCEIROS E MÉTODOS DE FINANCIAMENTO.....	12
4.1	DESCRIÇÃO DOS REGIMES FINANCEIROS UTILIZADOS	12
4.2	DESCRIÇÃO DOS MÉTODOS DE FINANCIAMENTO UTILIZADOS	13
4.3	RESUMO DOS REGIMES FINANCEIROS E MÉTODOS POR BENEFÍCIO	13
5	HIPÓTESES ATUARIAIS E PREMISSAS	14
5.1	TÁBUAS BIOMÉTRICAS	15
5.2	ALTERAÇÕES FUTURAS NO PERFIL E COMPOSIÇÃO DAS MASSAS.....	15
5.3	ESTIMATIVAS DE REMUNERAÇÕES E PROVENTOS	16
5.4	TAXA DE JUROS ATUARIAL	17
5.5	ENTRADA EM ALGUM REGIME PREVIDENCIÁRIO E EM APOSENTADORIA.....	18
5.6	COMPOSIÇÃO DO GRUPO FAMILIAR	19
5.7	COMPENSAÇÃO FINANCEIRA	19
5.8	DEMAIS PREMISSAS E HIPÓTESES	20
6	ANÁLISE DA BASE CADASTRAL.....	20
6.1	DADOS FORNECIDOS E SUA DESCRIÇÃO	20
6.2	ANÁLISE DA QUALIDADE DA BASE CADASTRAL	21
6.3	PREMISSAS ADOTADAS PARA AJUSTE TÉCNICO DA BASE CADASTRAL.....	23
6.4	RECOMENDAÇÕES PARA A BASE CADASTRAL	24
7	RESULTADO ATUARIAL	25
7.1	BALANÇO ATUARIAL	25
7.2	ATIVOS GARANTIDORES E CRÉDITOS A RECEBER.....	27
7.3	PROVISÕES MATEMÁTICAS	28
7.4	COMPENSAÇÃO FINANCEIRA	29
7.5	RESULTADO DE ENCERRAMENTO DO EXERCÍCIO.....	29
7.6	VALOR ATUAL DAS REMUNERAÇÕES FUTURAS	30
8	CUSTOS E PLANO DE CUSTEIO	31
8.1	VALORES DAS REMUNERAÇÕES E PROVENTOS ATUAIS	31
8.2	CUSTEIO NORMAL VIGENTE EM LEI	31
8.3	CUSTEIO NORMAL CALCULADO POR BENEFÍCIO.....	32
8.4	CUSTEIO NORMAL CALCULADO POR REGIME FINANCEIRO	32
8.5	CUSTEIO NORMAL A CONSTAR EM LEI	32
8.5.1	ALÍQUOTA UNIFORME	33
8.5.2	ALÍQUOTA PROGRESSIVA	33
8.6	COMPARATIVO	34
9	EQUACIONAMENTO DO DÉFICIT ATUARIAL.....	36
9.1	PRINCIPAIS CAUSAS DO DÉFICIT ATUARIAL	36
9.2	CENÁRIOS DE EQUACIONAMENTO DO DÉFICIT.....	36

9.3	RECOMENDAÇÃO PARA EQUACIONAMENTO DO DÉFICIT	39
10	CUSTEIO ADMINISTRATIVO	41
10.1	CUSTO ADMINISTRATIVO DOS ÚLTIMOS TRÊS ANOS	41
10.2	ESTIMATIVA DE CUSTO ADMINISTRATIVO PARA O PRÓXIMO EXERCÍCIO	42
10.3	RECOMENDAÇÕES DE MANUTENÇÃO OU ALTERAÇÃO	42
10.4	RECOMENDAÇÕES DIVERSAS	42
11	ANÁLISE DO COMPARATIVO DAS ÚLTIMAS AVALIAÇÕES ATUARIAIS	42
11.1	ANÁLISE COMPARATIVA DOS COMPROMISSOS	43
11.2	ANÁLISE COMPARATIVA DAS CARACTERÍSTICAS DO GRUPO	44
11.3	ANÁLISE COMPARATIVA DA RENTABILIDADE	44
12	AVALIAÇÃO E IMPACTOS DO PERFIL ATUARIAL DO RPPS	45
12.1	PERFIL ATUARIAL	45
12.2	PORTE DO REGIME	46
12.3	RISCO ATUARIAL	46
13	ANÁLISES	47
13.1	PERSPECTIVA DE ALTERAÇÃO NA MASSA DE SEGURADOS ATIVOS	47
13.2	ANÁLISE DE SENSIBILIDADE	47
14	PARECER ATUARIAL	50
15	ANEXOS	54
15.1	ANEXO 1 – CONCEITOS E DEFINIÇÕES	54
15.2	ANEXO 2 - ESTATÍSTICAS	56
15.2.1	GRUPO GERAL	57
15.2.2	GRUPO DOS SERVIDORES ATIVOS	58
15.2.3	GRUPO DOS SERVIDORES INATIVOS	62
15.2.4	GRUPO DOS PENSIONISTAS	64
15.3	ANEXO 3 – CONTABILIZAÇÃO DAS RESERVAS	65
15.4	ANEXO 4 – PROJEÇÃO DA EVOLUÇÃO DAS PROVISÕES MATEMÁTICAS PARA OS PRÓXIMOS DOZE MESES	66
15.5	ANEXO 5 – EVOLUÇÃO DA POPULAÇÃO COBERTA	67
15.6	ANEXO 6 – PROJEÇÕES ATUARIAIS PARA O RELATÓRIO RESUMIDO DA EXECUÇÃO ORÇAMENTÁRIA - RREO	69
15.7	ANEXO 7 – RESULTADO DA DURAÇÃO DO PASSIVO E ANÁLISE EVOLUTIVA	73
15.8	ANEXO 8 – GANHOS E PERDAS ATUARIAIS	74
15.8.1	RENTABILIDADE DOS INVESTIMENTOS	74
15.8.2	PASSIVOS COMPARADOS	74
15.9	ANEXO 9 – TÁBUAS EM GERAL	75
15.10	ANEXO 10 – PROVISÕES MATEMÁTICAS A CONTABILIZAR	77



1 INTRODUÇÃO

A Constituição Federal define entre seus artigos 194 a 204 o conceito de SEGURIDADE SOCIAL, estruturada em três pilares:

- I. **Assistência Social;**
- II. **Previdência Social;**
- III. **Saúde.**

No que se refere à Previdência Social, atualmente, o sistema brasileiro está dividido em três categorias:

- I. **Regime Geral da Previdência Social (RGPS);**
- II. **Regimes Próprios de Previdência Social (RPPS);**
- III. **Previdência Complementar.**

Neste estudo técnico-atuarial são avaliados os aspectos relacionados à previdência dos servidores públicos vinculados ao Regime Próprio de Previdência Social de Estação, em conformidade com o artigo 40 da Constituição Federal, cuja finalidade é preservar o equilíbrio financeiro e atuarial. Além de atender a Constituição brasileira, o presente modelo proposto está em conformidade com a Lei Federal nº 9.717/98, as Emendas Constitucionais nº 20, 41, 47, 70, 103 e demais legislações correlatas, bem como as leis específicas deste Ente. Destaca-se, ainda, a Portaria nº 1.467 de 2022 que atualiza e regulamenta os parâmetros obrigatórios para as avaliações atuariais dos RPPS.

A BrPrev Auditoria e Consultoria Atuarial Ltda, tem por finalidade apresentar a análise técnico-atuarial do regime de previdência, baseando-se no exercício findo em 2025, de acordo com as informações e bases de dados posicionadas em 31 de dezembro de 2025.

O plano de benefícios será avaliado objetivando a garantia das obrigações previdenciárias, a qual ocorrerá por intermédio de reservas matemáticas, constituídas por meio da arrecadação de contribuição previdenciária, rentabilidade financeira dos ativos do plano, compensação previdenciária, entre outras possibilidades de receita. Portanto, o trabalho consistirá em realizar:



I. Análise da legislação previdenciária do Ente

A legislação vigente contempla informações fundamentais para apuração da situação atuarial do regime como: plano de benefício proposto pelo RPPS, atual plano de custeio (alíquota normal e suplementar), despesas administrativas, plano de carreira, entre outras características individuais deste sistema.

II. Análise da Consistência e Completude da base de dados e outras informações

A base de dados, juntamente com a legislação, fundamenta os resultados atuariais. Portanto, são realizados testes de consistência, confiabilidade e completude das informações referentes aos servidores ativos, aposentados e pensionistas, garantindo a robustez dos resultados apurados.

Além disso, são verificados os dados gerais do plano, como rentabilidade do exercício, base de contribuição de cada grupo, saldo financeiro do plano, e demais informações fornecidas pela unidade gestora ou extraídas dos demonstrativos do sistema CadPrev.

III. Formalização dos resultados atuariais

Com base nas análises anteriores, são calculadas as reservas matemáticas e os custos previdenciários; são apresentadas alternativas para amortização do déficit atuarial, quando existente; e são elaboradas projeções contemplando receitas, despesas e a evolução do saldo financeiro do plano.

Os cálculos atuariais foram realizados com base em técnicas reconhecidas e amplamente aceitas, observando os princípios de prudência, consistência e aderência às normas vigentes. Ressalta-se que esta avaliação segue integralmente o modelo estabelecido pela Portaria nº 1.467/2022.



2 BASE NORMATIVA

Compõe-se por legislações que pautam o funcionamento e estrutura do regime próprio. Neste conjunto legal encontram-se a Constituição Federal, leis ordinárias federais e municipais, portarias e instruções normativas.

2.1 NORMAS GERAIS

Estas normas aplicam-se a todos os regimes próprios juridicamente constituídos.

- Artigo 40 da Constituição Federal de 1988.
- Emenda Constitucional nº 20, de 15 de dezembro de 1998.
- Emenda Constitucional nº 41, de 19 de dezembro de 2003.
- Emenda Constitucional nº 47, de 5 de julho de 2005.
- Emenda Constitucional nº 70, de 29 de março de 2012.
- Emenda Constitucional nº 103, de 12 de novembro de 2019.
- Emenda Constitucional nº 136, de 09 de setembro de 2025.
- Lei nº 9.717, de 27 de novembro de 1998.
- Lei nº 9.796, de 5 de maio de 1999.
- Lei nº 10.887 de 18 de junho de 2004.
- Portaria MPS nº 21, de 16 de janeiro de 2013.
- Portaria MPS nº 861, de 6 de dezembro de 2023.
- Portaria MPS nº 3.811, de 4 de dezembro de 2024
- Portaria MPS nº 2.010, de 15 de outubro de 2025.
- Portaria MTP nº 1.467, de 2 de julho de 2022 (Ministério da Fazenda).

2.2 NORMAS DO ENTE FEDERATIVO

Constituem-se em normas específicas do funcionamento do regime próprio de Estação. Definem o plano de benefícios, estrutura de funcionamento, plano de custeio, taxas administrativas, além de outras questões.

- Lei Complementar nº 001/2025 - Reestrutura o Regime Próprio;
- Lei nº 1791/2025 - Estabelece o Custo Normal;
- Lei nº 1758/2024 - Estabelece o plano de amortização do déficit;
- Lei nº 1591/2021 - Institui o Regime de Previdência Complementar.



3 PLANO DE BENEFÍCIOS E CONDIÇÕES DE ELEGIBILIDADE

Esta seção descreve quais são os benefícios previdenciários cobertos pelo regime, além de definir quais são os critérios de elegibilidade deles.

3.1 DESCRIÇÃO DOS BENEFÍCIOS PREVIDENCIÁRIOS DO RPPS

Benefícios cobertos pelo regime previdenciário:

- I. Cobertura para os Participantes**
 - a. Aposentadoria por Idade;
 - b. Aposentadoria por Tempo de Contribuição;
 - c. Aposentadoria Compulsória;
 - d. Aposentadoria por Invalidez.

- II. Cobertura aos Dependentes**
 - a. Pensão por Morte.

Estes benefícios encontram-se parametrizados no artigo 40 da Constituição Federal.

I. Aposentadoria por Tempo de Contribuição, Idade e Compulsória

Caracterizam-se atuarialmente por uma renda vitalícia diferida à qual terá direito o participante caso o mesmo atinja os critérios mínimos de concessão de um dos tipos de aposentadoria.

II. Aposentadoria por Invalidez

Define-se como uma renda atuarial vitalícia concedida ao servidor vinculado ao RPPS caso o mesmo perca sua capacidade laboral.

III. Pensão por Morte

Renda atuarial vitalícia ou temporária concedida ao dependente em caso de morte do servidor.

3.2 CONDIÇÕES DE ELEGIBILIDADE

De acordo com as Emendas Constitucionais nº 20 e nº 41, temos as seguintes condições de elegibilidade.

Tabela 3 - Descrição dos critérios de concessão dos benefícios previdenciários

BENEFÍCIO	CRITÉRIO DE CONCESSÃO
Aposentadoria por Idade	Completar 60 anos se homem ou 55 anos se mulher.
Aposentadoria por Tempo de Contribuição	Completar 30 anos de serviço, caso mulher, ou 35 anos de serviço caso homem. Se professor, há redução de 5 anos.
Aposentadoria Compulsória	Completar 75 anos de idade.
Aposentadoria por Invalidez	Cumprida a carência exigida, se necessária, o segurado terá direito à aposentadoria caso seja considerado incapaz e insusceptível de reabilitar-se para o exercício de sua atividade.
Pensão por Morte	Devido ao conjunto de dependentes do segurado que falecer sendo este aposentado ou não.

Com o advento da EC nº 103, ocorreram mudanças na estrutura do plano de benefícios do Regime Próprio da União e essa alteração pode ou não ser adotada como parâmetro mínimo para os Regimes Próprios estaduais e municipais. Na próxima tabela, o novo plano de benefícios e critérios estipulado pela Emenda.

Tabela 4 – Descrição dos critérios de concessão dos benefícios previdenciários proposto pela EC nº 103

BENEFÍCIO	CRITÉRIO DE CONCESSÃO
Aposentadoria Voluntária	Art. 4º – Completar 57 anos, se mulher, e 62 anos, se homem, 30 anos de contribuição, caso mulher, e 35 anos de contribuição, caso homem. Somatório da idade e do tempo de contribuição, equivalente a 86 (oitenta e seis) pontos, se mulher, e 96 (noventa e seis) pontos, se homem. Se professor, há redução de 5 anos nesses critérios. Art. 10 – Completar 62 anos, se mulher, e 65 anos, se homem, e 25 anos de contribuição. Art. 20 – Completar 57 anos, se mulher, e 60 anos, se homem, 30 anos de contribuição, caso mulher, e 35 anos de contribuição, caso homem. E período adicional de contribuição correspondente ao tempo que, na data de entrada em vigor desta Emenda Constitucional, faltaria para atingir o tempo mínimo de contribuição. Se professor, há redução de 5 anos nesses critérios.
Aposentadoria Compulsória	Completar 75 anos de idade.
Aposentadoria por Invalidez	Cumprida a carência exigida, se necessária, o segurado terá direito à aposentadoria caso seja considerado incapaz e insusceptível de reabilitar-se para o exercício de sua atividade.
Pensão por Morte	Equivalente a uma cota familiar de 50%, do valor da aposentadoria do segurado, ou, se for por incapacidade permanente na data do óbito, acrescido de 10% por dependente até limite de 100%.

4 REGIMES FINANCEIROS E MÉTODOS DE FINANCIAMENTO

Regime financeiro é a técnica utilizada para calcular os benefícios que, dependendo da sua característica programável ou não, se enquadra como CAP, RCC ou RS. E para o regime de capitalização, existe metodologias de financiamento atuarial para estabelecer o nível de constituição das reservas necessárias à cobertura dos benefícios estruturados como tal.

4.1 DESCRIÇÃO DOS REGIMES FINANCEIROS UTILIZADOS

I. Regime Financeiro de Capitalização (CAP)

A Portaria nº 1.467/2022 do Ministério da Fazenda define o regime financeiro de capitalização da seguinte forma:

“Regime no qual o valor atual de todo o fluxo de contribuições normais e suplementares futuras acrescido ao patrimônio do plano é igual ao valor atual de todo o fluxo de pagamento de benefícios futuros, fluxo este considerado até sua extinção e para todos os benefícios cujo evento gerador venha a ocorrer no período futuro dos fluxos, requerendo o regime, pelo menos, a constituição: de provisão matemática de benefícios a conceder até a data prevista para início do benefício, apurada de acordo com o método de financiamento estabelecido; e de provisão matemática de benefícios concedidos para cada benefício do plano a partir da data de sua concessão.”

II. Regime Financeiro de Repartição de Capitais de Cobertura (RCC)

Definido pela Portaria nº 1.467/2022 da seguinte forma:

“Regime no qual o valor atual de todo o fluxo de contribuições normais futuras de um único período é igual ao valor atual de todo o fluxo de pagamento de benefícios futuros, considerado até sua extinção, para os benefícios cujo evento gerador venha a ocorrer naquele único período, requerendo o regime, no mínimo, a constituição de provisão matemática de benefícios concedidos para cada benefício a partir da data de concessão do mesmo.”

III. Regime Financeiro de Repartição Simples (RS)

Citando a definição da Portaria nº 1.467/2022:

“Regime em que o valor atual do fluxo de contribuições normais futuras de um único exercício é igual ao valor atual de todo o fluxo de benefícios futuros cujo pagamento venha a ocorrer nesse mesmo exercício.”



4.2 DESCRIÇÃO DOS MÉTODOS DE FINANCIAMENTO UTILIZADOS

Para os benefícios calculados pelo regime de capitalização, podem ser utilizados os seguintes métodos de financiamento:

I. Crédito Unitário Projetado

Método atuarial em que, anualmente, o mesmo percentual do valor presente dos benefícios projetados é fundado;

II. Idade Normal de Entrada

Método atuarial em que o valor presente dos benefícios projetados é financiado de maneira que seja produzido um custo anual nivelado entre a idade de entrada do participante e a idade de aposentadoria.

III. Prêmio Nivelado Individual

Método onde o valor presente do benefício do participante e seus eventuais incrementos são alocados de maneira nivelada dentro dos futuros ganhos do indivíduo entre a idade atual até a idade projetada de saída.

IV. Agregado por Idade Atingida

Similar ao método do prêmio nivelado individual, contudo é feito de maneira conjunta sem a apuração individual do custeio de cada participante.

4.3 RESUMO DOS REGIMES FINANCEIROS E MÉTODOS POR BENEFÍCIO

Logo, a tabela dispõe o regime financeiro e o método de financiamento utilizado para calcular os compromissos gerados pelos benefícios cobertos.

Tabela 5 - Regime Financeiro e Método de Financiamento dos Benefícios

BENEFÍCIOS	REGIME FINANCEIRO	MÉTODO DE FINANCIAMENTO
Aposentadoria por Tempo de Contribuição, Idade e Compulsória	CAP	AGREGADO ORTODOXO
Aposentadoria por Invalidez	CAP	AGREGADO ORTODOXO
Pensão por Morte de Ativo	RCC	-
Pensão por Morte de Aposentado Válido	RCC	-
Pensão por Morte de Aposentado Inválido	CAP	AGREGADO ORTODOXO

5 HIPÓTESES ATUARIAIS E PREMISSAS

As hipóteses atuariais constituem as bases técnicas da avaliação atuarial e são inferências estatísticas utilizadas para estimar, com maior grau de confiança, eventos futuros relacionados a população segurada, como riscos demográficos, biométricos, econômicos e financeiros. Podem ser classificadas em três grupos: econômicas, como incremento salarial e taxa de juros; biométricas, sendo as tábuas de mortalidade e invalidez; genéricas, as regras de aposentadoria.

As hipóteses foram elegidas de maneira apropriada à situação do plano de benefícios e às características dos participantes para a apuração correta dos compromissos futuros, observando os limites previstos na Portaria nº 1.467/2022. Reitera-se que não foram realizados estudos prévios de análise da aderência das hipóteses, visto que a obrigatoriedade depende do porte e perfil atuarial do RPPS. A recomendação é que seja elaborado esse tipo de estudo anualmente para o acompanhamento adequado das hipóteses.

Tabela 6 – Sumário Executivo das hipóteses financeiras e biométricas

financeiras	Taxa Real de Juros Atuarial	biométricas	Tábua de Mortalidade de Válidos - Laborativo
	5,64% a.a.		IBGE 2024 - Segregada por Sexo
	Taxa Real de Crescimento da Remuneração*		Tábua de Mortalidade de Válidos - Pós Laborativo
	1,64% a.a.		IBGE 2024 - Segregada por Sexo
Taxa Real de Crescimento dos Proventos		Tábua de Mortalidade de Inválido	
0,00% a.a.		IBGE 2024 - Segregada por Sexo	
		Tábua de Entrada em Invalidez	
		ALVARO VINDAS	

*Contempla o mérito e produtividade



5.1 TÁBUAS BIOMÉTRICAS

As tábuas biométricas são ferramentas estatísticas utilizadas para calcular probabilidades de ocorrência de eventos com o grupo segurado, como sobrevivência, mortalidade, invalidez e morbidade. Sendo assim, as tábuas auxiliam na apuração dos compromissos do plano de benefícios. Em relação ao seu impacto, para exemplificar, quanto maior a probabilidade de sobrevivência, maior será o montante financeiro necessário para custear as aposentadorias dos servidores.

Respeitando os limites previstos pela Portaria nº 1.467/2022, as tábuas selecionadas para o estudo estão elencadas a seguir:

Tabela 7 – Tábuas Biométricas

EVENTO	TÁBUA UTILIZADA
Tábua de Mortalidade de Válidos - Fase Laborativa	IBGE 2024 - Segregada por Sexo
Tábua de Mortalidade de Válido - Fase pós Laborativa	IBGE 2024 - Segregada por Sexo
Tábua de Mortalidade de Inválido	IBGE 2024 - Segregada por Sexo
Tábua de Entrada em Invalidez	ALVARO VINDAS
Tábua de Morbidez	Não utilizada

5.2 ALTERAÇÕES FUTURAS NO PERFIL E COMPOSIÇÃO DAS MASSAS

I. Rotatividade

A rotatividade caracteriza-se como a movimentação de servidores do Ente. Dentro do serviço público, as movimentações podem ser causadas pelas seguintes razões: troca de emprego do servidor titular gerando a necessidade de sua reposição; falecimento do servidor; acidente de trabalho causando a invalidação do servidor e a aposentadoria do servidor. Conforme as características do serviço público de baixa rotatividade, o único fator relevante é gerado pelas aposentadorias. Conseqüentemente, como esta já se encontra prevista na idade de aposentadoria do indivíduo, não será utilizado percentual de rotatividade na avaliação dos compromissos.

II. Expectativa de reposição de segurados ativos

Pela característica do serviço público, como a necessidade de realização de concurso público para contratações e da situação financeira do Ente, não há como prever de maneira verossímil a

admissão e reposição de servidores independentemente da causa. Por isto, não são realizadas previsões para a expectativa de reposição de segurados.

5.3 ESTIMATIVAS DE REMUNERAÇÕES E PROVENTOS

I. Taxa real de crescimento da remuneração por mérito e produtividade

A taxa estima anualmente o crescimento da remuneração ao longo da carreira do grupo de servidores, por tempo de serviço e por plano de carreira, além da reposição inflacionária. A hipótese tem função relevante no cômputo das provisões matemáticas, na qual apresenta alto grau de sensibilidade (conforme item 13.2) e por isso deve ser fidedigna.

O efeito da taxa é diretamente relacionado com o custo do plano previdenciário, quanto maior a taxa aplicada, maior será o passivo atuarial. Portanto, ressalta-se que qualquer reajuste concedido acima do previsto por esta avaliação pode ser motivo de perda atuarial, ocasionando em déficit. Nesse caso, é recomendável a realização de estudos prévios que avaliarão atuarial e financeiramente a situação do Ente e do RPPS para a concessão de reajuste acima do esperado.

Aplicou-se que as remunerações dos servidores em atividade terão o crescimento de 1,64% (um vírgula sessenta e quatro por cento) ao ano. A premissa está adequada respeitando o parâmetro mínimo de 1,00%, segundo a Portaria nº 1.467/2022.

II. Taxa real de crescimento dos proventos

A taxa estima anualmente o crescimento dos proventos concedido aos aposentados e pensionistas além da reposição inflacionária. A hipótese possui o mesmo efeito, quanto maior a taxa aplicada, maior será o passivo atuarial.

A taxa real de crescimento utilizada na avaliação dos compromissos foi de 0,00% (zero por cento) ao ano. Ou seja, espera-se que os proventos sejam reajustados apenas pela inflação.

5.4 TAXA DE JUROS ATUARIAL

A taxa de juros atuarial é uma das premissas mais importantes do estudo, visto que é utilizada para descapitalizar o fluxo de contribuições e benefícios trazendo a valor presente na data focal da avaliação. Além disso, é a taxa anual esperada de rentabilidade dos ativos financeiros em posse do RPPS, no longo prazo, líquida da inflação do período.

O impacto da taxa de juros é inversamente proporcional ao passivo atuarial. Isto é, na medida que aumenta a taxa de juros utilizada no cálculo dos compromissos, diminui o passivo atuarial. Devido ao aumento na projeção do retorno dos investimentos o valor necessário para custear o plano de benefícios é reduzido. Em concordância com a Portaria nº 1.467/2022, art. 39, deve ser aplicada a menor taxa prevista entre:

“A taxa de juros parâmetro cujo ponto da Estrutura a Termo de Taxa de Juros Média seja o mais próximo à duração do passivo do RPPS.

A taxa de juros parâmetro, estabelecida conforme o Anexo VII, poderá ser acrescida em 0,15 (quinze centésimos) a cada ano em que a rentabilidade da carteira de investimentos superar os juros reais da meta atuarial dos últimos 5 (cinco) anos, limitados ao total de 0,60 (sessenta centésimos).”

Exceto em alguns casos, onde é necessário o envio prévio de estudo técnico para demonstrar a aderência da taxa a ser adotada quando for superior a taxa de juros parâmetro. Ou então, por critério de conservadorismo, o atuário responsável poderá utilizar taxa de juros inferior.

Por conseguinte, fica definida nesta avaliação atuarial a taxa de juros parâmetro, verificada na Portaria MPS nº 2.010/2025 com a duração do passivo de 16,15 anos, de 5,64% (cinco vírgula sessenta e quatro por cento) ao ano.

Vale salientar que a duração do passivo utilizada foi calculada pelas projeções do encerramento do exercício anterior e corresponde à média dos prazos dos fluxos de pagamentos de benefícios do RPPS, líquidos das contribuições dos aposentados e pensionistas, ponderada pelos valores presentes desses fluxos.

Caso o percentual esperado de rentabilidade não seja atingido pela gestão, recomenda-se que a hipótese seja reavaliada com estudos técnicos para evitar a perda atuarial que resulte em déficit.



5.5 ENTRADA EM ALGUM REGIME PREVIDENCIÁRIO E EM APOSENTADORIA

I. Idade estimada de ingresso em algum regime previdenciário

Para idade estimada de ingresso no primeiro regime previdenciário utilizou-se a seguinte regra:

Se a mesma estiver descrita na base de dados recebida, utiliza-se o dado recebido. Em contrário, usa-se a idade de vinculação ao ente caso a mesma seja menor ou igual a vinte cinco anos, mas se for maior que 25 anos, pressupõe-se que o servidor ingressou com 25 anos em algum regime previdenciário.

II. Idade estimada de entrada em aposentadoria programada

Para determinar a idade de entrada em aposentadoria, utilizam-se as seguintes informações:

- a. Idade;
- b. Sexo;
- c. Cargo;
- d. Idade de vinculação ao ente;
- e. Idade de ingresso no primeiro regime previdenciário;
- f. Idade de entrada no cargo atual;

Utilizando-se do cargo, idade de vínculo e sexo do segurado, definem-se os tempos de contribuição e idades mínimas necessários estabelecidos pela legislação para a concessão do benefício. Com requisitos mínimos definidos, usam-se as idades de vinculação no ente, primeiro regime previdenciário e cargo para definir o tempo faltante para a aposentadoria.

 Na experiência da BrPrev, essa premissa proporciona flutuações significativas nos déficits atuariais. A idade média de concessão das aposentadorias programadas varia, geralmente, entre 56 e 59 anos sem a implementação da reforma da previdência. Entretanto, em alguns casos está mensurada com mais de 60 anos, as vezes até 65 anos na média. Acontece que quanto maior a idade estimada de entrada em aposentadoria programada, menor o passivo atuarial. Pois, retarda o pagamento da aposentadoria e aumenta o tempo de contribuição do

servidor. Portanto, é responsabilidade do atuário mensurar tal premissa e, também, do RPPS fiscalizar se ela está adequada com a realidade do Ente.

Ressalta-se que a reforma da previdência tende a aumentar a idade estimada de entrada em aposentadoria programada, observadas as novas condições de elegibilidade.

III. Abono Permanência

Considerou-se que nenhum servidor irá optar pelo direito do abono permanência.

5.6 COMPOSIÇÃO DO GRUPO FAMILIAR

Para estimar os compromissos gerados pelos benefícios de pensão por morte tanto de segurado válido como segurado aposentado, utilizou-se a composição familiar do Ente de Estação.

5.7 COMPENSAÇÃO FINANCEIRA

A compensação previdenciária foi estimada da seguinte forma:

Para os benefícios concedidos, utiliza-se a relação percentual verificada entre o valor compensado pró-rata apurado no Sistema de Compensação Previdenciária - COMPREV e o valor de pagamento dos benefícios do RPPS, de forma individual ou agregada, evidenciando-se os valores a receber e a pagar de compensação.

Para os benefícios a conceder, utiliza-se o menor valor entre o percentual de proporção de tempos de contribuição para efeito de compensação estimado na avaliação sobre o valor médio per capita dos benefícios pagos pelo RGPS ou o valor médio per capita do fluxo mensal de compensação dos requerimentos já deferidos na data focal da avaliação atuarial.

Quando o regime próprio não apresenta o fluxo mensal de recebimentos e pagamentos, utiliza-se o percentual de 5,00% (cinco por cento) do valor atual dos benefícios futuros como valor de compensação financeira líquida a receber. Destaca-se que esta metodologia pode apresentar distorções nos valores estimados, além de

uma perspectiva de diminuição dos valores a serem recebidos nos próximos exercícios.

5.8 DEMAIS PREMISSAS E HIPÓTESES

I. Fator de determinação do valor real ao longo do tempo das remunerações e proventos

Não foi utilizado fator de determinação do valor real ao longo do tempo das remunerações.

II. Benefícios a conceder com base na média das remunerações ou com base na última remuneração

Utilizou-se como benefício projetado a última remuneração do servidor ativo capitalizado até a data prevista de aposentadoria. Destaca-se que, para servidores que ingressaram no Ente antes de 2004, projeta-se que o benefício é calculado pela regra da integralidade. Para admitidos posteriormente, aplica-se um fator correspondente a 80% sobre o benefício projetado final, devido a regra de aposentadoria pela média.

III. Estimativa do crescimento real do teto de contribuição do RGPS

Estima-se que não haverá crescimento real no teto de benefícios do RGPS.

6 ANÁLISE DA BASE CADASTRAL

6.1 DADOS FORNECIDOS E SUA DESCRIÇÃO

Foram requisitadas à unidade gestora as informações descritas no leiaute mínimo estabelecido pela Secretaria de Previdência. Neste arquivo, são requisitadas informações de servidores ativos, inativos e pensionistas referentes a características vitais a estimação dos compromissos atuariais. Além destes, são requisitados dados de natureza cadastral, financeira, contábil e legislativa do RPPS.

Em conjunto, estas informações tornam possível auferir os compromissos, definir as alíquotas de contribuição e analisar possíveis riscos atuariais futuros pertinentes ao regime.

6.2 ANÁLISE DA QUALIDADE DA BASE CADASTRAL

I. Atualização da base cadastral

A base cadastral recebida tem data focal em dezembro de 2025. Consequentemente mostrou-se atualizada para a realização da avaliação atuarial. Além disto, a unidade gestora e o ente federativo e suas autarquias realizaram a atualização das informações antes do envio das mesmas para a confecção da avaliação atuarial.

II. Amplitude da base cadastral

A base cadastral foi considerada satisfatória no critério amplitude. Isto se deve ao cruzamento de informações de natureza pública realizados previamente a realização da avaliação. Realizou-se a comparação da quantidade de servidores descritos no Demonstrativo de Informações Previdenciárias e Repasses – DIPR com a base de dados e não houve discrepância significativa.

III. Consistência da base cadastral

Considerou-se que as informações da base cadastral apresentaram consistência satisfatória. Esta afirmação deve-se à realização de testes individuais nas variáveis e comparativos dos totais apresentados na base cadastral frente ao DIPR e ao DRAA do ano anterior. Informações como base de contribuição total dos servidores ativos, inativos e pensionistas foram comparadas com informações do DIPR do mesmo mês da competência da base cadastral para atestar se seriam constatadas discrepâncias significativas, mas elas não foram encontradas. Além disto, checkou-se individualmente as variáveis através de procedimentos lógicos como: variáveis com entradas distintas das permitidas, checagem da idade de vinculação ao primeiro regime previdenciário para que a mesma não seja menor que 18 anos e salário

de contribuição menor que o salário-mínimo nacional ou extremamente elevado.

IV. Sumário Executivo da base cadastral.

A seguir, um sumário executivo referente à consistência e completude da base cadastral. Para finalizar, destaca-se que existiu comunicação digital entre a empresa e a unidade gestora com objetivo de responder os questionamentos realizados.

Tabela 8 - Consistência e completude da Base Cadastral

	DESCRIÇÃO	CONSISTÊNCIA	COMPLETUDE
ATIVOS	IDENTIFICAÇÃO	76% - 100%	76% - 100%
	SEXO	76% - 100%	76% - 100%
	ESTADO CIVIL	76% - 100%	76% - 100%
	DATA DE NASCIMENTO	76% - 100%	76% - 100%
	DATA DE INGRESSO NO ENTE	76% - 100%	76% - 100%
	IDENTIFICAÇÃO DO CARGO	76% - 100%	76% - 100%
	BASE DE CÁLCULO	76% - 100%	76% - 100%
	TEMPO DE CONTRIBUIÇÃO RGPS	76% - 100%	76% - 100%
	TEMPO DE CONTRIBUIÇÃO PARA OUTROS RPPS	76% - 100%	76% - 100%
	DATA DE NASCIMENTO DO CÔNJUGE	0% - 25%	0% - 25%
	NÚMERO DE DEPENDENTES	76% - 100%	76% - 100%
INATIVO	IDENTIFICAÇÃO	76% - 100%	76% - 100%
	SEXO	76% - 100%	76% - 100%
	ESTADO CIVIL	76% - 100%	76% - 100%
	DATA DE NASCIMENTO	76% - 100%	76% - 100%
	DATA DE NASCIMENTO DO CÔNJUGE	0% - 25%	0% - 25%
	DATA DE NASCIMENTO DO DEP. MAIS NOVO	0% - 25%	0% - 25%
	VALOR DO BENEFÍCIO	76% - 100%	76% - 100%
	CONDIÇÃO DO APOSENTADO	76% - 100%	76% - 100%
	TEMPO DE CONTRIBUIÇÃO PARA O RPPS	76% - 100%	76% - 100%
	TEMPO DE CONTRIBUIÇÃO PARA OUTROS REGIMES	76% - 100%	76% - 100%
	VALOR MENSAL DA COMPENSAÇÃO PREVIDENCIÁRIA	76% - 100%	76% - 100%
PENSÃO	NÚMERO DE DEPENDENTES	76% - 100%	76% - 100%
	IDENTIFICAÇÃO DA PENSÃO	76% - 100%	76% - 100%
	NÚMERO DE PENSIONISTAS	76% - 100%	0% - 25%
	SEXO DO PENSIONISTA PRINCIPAL	76% - 100%	76% - 100%
	DATA DE NASCIMENTO	76% - 100%	76% - 100%
	VALOR DO BENEFÍCIO	76% - 100%	76% - 100%
	CONDIÇÃO DO PENSIONISTA	76% - 100%	76% - 100%
DURAÇÃO DO BENEFÍCIO	76% - 100%	76% - 100%	

6.3 PREMISSAS ADOTADAS PARA AJUSTE TÉCNICO DA BASE CADASTRAL

Na tabela seguinte, as premissas que são adotadas para corrigir bases de dados inconsistentes. As correções estão separadas pela situação dos segurados e pelas variáveis.

I. Servidores Ativos:

Tabela 9 – Critérios de correção de dados dos Servidores Ativos

CAMPO	CRITÉRIO DE CORREÇÃO
DATA DE NASCIMENTO	No caso de a idade do servidor ativo ser inferior a dezoito anos, ajustara-se a idade do mesmo para a idade média do grupo ativo discriminada por sexo.
DATA DE INGRESSO NO ENTE	Em caso da inexistência da data de ingresso no ente e do tempo de contribuição para o RGPS, presume-se que o participante tenha se vinculado ao ente com 25 anos de idade.
TEMPO DE CONTRIBUIÇÃO RGPS	Caso a informação sobre a data de ingresso no ente esteja disponível, se a mesma for inferior a 25 anos, supõe-se que o participante nunca tenha contribuído para o RPPS. Caso contrário, adota-se a idade de vinculação ao ente menos 25 anos como tempo de contribuição para o RGPS.
IDENTIFICAÇÃO DO CARGO	Em caso da inexistência do dado, corrige-se a informação pelo cargo de maior proporção na base de dados.
BASE DE CÁLCULO	Remunerações inferiores ao salário-mínimo ou extremamente elevadas foram ajustadas para o salário médio do grupo discriminado por cargo e sexo.
DATA DE NASCIMENTO DO CÔNJUGE	O cônjuge possui a mesma idade do servidor titular.
ESTADO CIVIL	Pressupõe-se que determinada proporção do grupo possui cônjuge.
SEXO	Servidores sem informações de sexo são corrigidos pela proporção do grupo em caso da inexistência do nome.
NÚMERO DE DEPENDENTES	Supõe-se que metade dos servidores tem um dependente.
TEMPO DE CONTRIBUIÇÃO PARA OUTROS RPPS	Assume-se que o servidor nunca contribuiu para outro RPPS.

II. Servidores Inativos:

Tabela 10 - Critérios de correção de dados dos Servidores Inativos

CAMPO	CRITÉRIO DE CORREÇÃO
SEXO	Servidores sem informações de sexo são corrigidos pela proporção do grupo em caso da inexistência do nome.
ESTADO CIVIL	Pressupõe-se que determinada proporção do grupo possui cônjuge.
DATA DE NASCIMENTO	Servidores sem data de nascimento ou com datas inverossímeis terão suas idades corrigidas pela média do grupo discriminadas por sexo.
DATA DE NASCIMENTO DO CÔNJUGE	O cônjuge possui a mesma idade do servidor titular.
DATA DE NASCIMENTO DO DEP. MAIS NOVO	Supõe-se que o dependente mais novo tem 12 anos de idade.
VALOR DO BENEFÍCIO	Remunerações inferiores ao salário-mínimo ou extremamente elevadas foram ajustadas para o salário médio do grupo discriminado por sexo.
CONDIÇÃO DO APOSENTADO	Se o servidor possuir menos de 55 anos, supõe-se que o mesmo tenha se aposentado por invalidez, caso contrário assume-se que o mesmo tenha se aposentado válido.
TEMPO DE CONTRIBUIÇÃO PARA O RPPS	Não foram supostas premissas para este campo.
TEMPO DE CONTRIBUIÇÃO PARA OUTROS REGIMES	Não foi suposta premissa para este campo.
VALOR MENSAL DA COMPENSAÇÃO PREVIDENCIÁRIA	Utilizou-se o valor per capita médio apurado pela secretaria da previdência.
NÚMERO DE DEPENDENTES	Supõe-se que metade dos servidores inativos tem um dependente.

III. Pensionistas:

Tabela 11 - Critérios de correção de dados dos Pensionistas

CAMPO	CRITÉRIO DE CORREÇÃO
SEXO	Servidores sem informações de sexo são corrigidos pela proporção do grupo em caso da inexistência do nome.
DATA DE NASCIMENTO	Servidores sem data de nascimento ou com datas inverossímeis terão suas idades corrigidas pela média do grupo discriminadas por sexo.
VALOR DO BENEFÍCIO	Remunerações zeradas ou extremamente elevadas foram ajustadas para o salário médio do grupo discriminado por sexo.
CONDIÇÃO DO PENSIONISTA	Se não for especificada, assume-se que o pensionista é válido.
DURAÇÃO DO BENEFÍCIO	Se a idade do pensionista for menor que 24 anos, assume-se que a pensão é temporária. Caso contrário, a pensão é vitalícia.



6.4 RECOMENDAÇÕES PARA A BASE CADASTRAL

A base de dados do Ente é o pilar dos resultados atuariais que serão descritos neste relatório. Através da experiência adquirida durante os anos no mercado, citam-se algumas recomendações para que a base de dados não apresente vieses que venham a comprometer de maneira significativa os resultados atuariais:

- I. Atualização periódica do cadastro dos servidores para obtenção de informações relevantes. Recomenda-se a realização de Censos Previdenciários a cada cinco anos e uma atualização anual das informações;
- II. Apuração do tempo de serviço passado ao Regime Geral de Previdência Social para estimação do valor da compensação previdenciária;
- III. Registro das informações dos cônjuges e dependentes dos participantes para efeito do cálculo dos benefícios de pensão;
- IV. Registro de informações contábeis e financeiras dos últimos cinco anos como pagamento de benefícios previdenciários, valores dos dissídios concedidos, quantidade de concessões de aposentadorias e pensões e arrecadação relativa às contribuições dos servidores e do ente;

Todos os regimes próprios deverão manter sua base de dados no leiaute modelo estabelecido pela SPREV. Isto ocorre devido à Portaria nº 1.467 de 2022 que estabelece um padrão mínimo para as informações além de requisições posteriores para a mesma, como o arquivamento dos dados por um período de 10 anos. Além disto, a contabilização de informações de caráter financeiro e econômico passará a ser obrigatória para apurar a viabilidade do plano de custeio proposto. Ressalta-se



ainda que, através de sistemas digitais, como o SICONFI-Sistema de Informações Contábeis e Fiscais do Setor Público, serão realizadas análises de consistência da base de dados pela Secretaria da Previdência.

Como prática de gestão atuarial recomenda-se a adoção de um sistema digitalizado de armazenamento das informações dos servidores que contenha os dados necessários, documentos, histórico funcional, tempo de serviço passado, informações dos dependentes, etc., pois o mesmo pode facilitar a geração das informações previdenciárias pertinentes ao cálculo atuarial além de dar mais confiabilidade as informações que poderão ser atualizadas de maneira mais intempestiva.

Faz-se a ressalva que a manutenção de uma base de dados de qualidade é um processo contínuo de responsabilidade do Ente e da unidade gestora que gera benefícios no longo prazo.

7 RESULTADO ATUARIAL

Nesta seção, serão descritos os aspectos pertinentes aos resultados atuariais. Itens como provisões matemáticas, ativos financeiros, alíquotas de contribuição e o superávit ou déficit atuarial do plano estarão descritos neste item.

Inicia-se a seção com o balanço atuarial, para depois analisar os ativos garantidores, os passivos do regime frente aos seus segurados e, finalmente, explicitar o resultado atuarial do exercício.

7.1 BALANÇO ATUARIAL

O balanço atuarial demonstra as alíquotas calculadas, os valores das provisões matemáticas, da compensação financeira e do resultado atuarial.

Tabela 12 – Balanço atuarial

DESCRIÇÃO	ALÍQUOTA NORMAL VIGENTE EM LEI	ALÍQUOTA NORMAL DE EQUILÍBRIO
Alíquota Normal (patronal + Servidor) (A)	29,00%	30,00%
Alíquotas dos benefícios por RS, RCC e taxa de adm. (B)	5,01%	5,01%
Alíquota Normal por regime de capitalização (C = A - B)	23,99%	24,99%
ATIVOS FINANCEIROS	R\$	R\$
Fundos de Investimento e Demais Ativos	56.288.187,94	56.288.187,94
Acordos Previdenciários	0,00	0,00
PROVISÕES	Valores com alíquotas vigentes	Valores com alíquotas de equilíbrio
PMBC	54.893.156,55	54.893.156,55
VABF - Concedidos	55.130.512,72	55.130.512,72
VACF - Concedidos	237.356,17	237.356,17
(-) VACF - (Ente)	0,00	0,00
(-) VACF - (Servidores)	237.356,17	237.356,17
PMBaC	38.687.922,57	37.628.156,31
VABF - a Conceder	64.114.609,72	64.114.609,72
VACF - a Conceder	25.426.687,15	26.486.453,40
(-) VACF - a Conceder (Ente)	12.242.479,00	13.243.226,70
(-) VACF - a Conceder (Servidores)	13.184.208,15	13.243.226,70
COMPENSAÇÃO PREVIDENCIÁRIA	6.753.786,49	6.753.786,49
VACP a Pagar - Benefícios Concedidos	22.281,37	22.281,37
(-) VACP a Receber - Benefícios Concedidos	1.159.649,74	1.159.649,74
VACP a Pagar - Benefícios a Conceder	13.873,71	13.873,71
(-) VACP a Receber - Benefícios a Conceder	5.616.418,12	5.616.418,12
RESULTADO ATUARIAL	-30.539.104,68	-29.479.338,42
Reserva de Contingência	0,00	0,00
Reserva para Ajuste do Plano	0,00	0,00
Plano de Amortização estabelecido em lei	26.823.644,66	26.823.644,66
Valor Atual da Cobertura da Insuficiência Financeira	0,00	0,00
Deficit Atuarial a Equacionar	-3.715.460,02	-2.655.693,76



7.2 ATIVOS GARANTIDORES E CRÉDITOS A RECEBER

Compostos pelos bens e direitos do plano previdenciário que serão utilizados para realizar o pagamento dos benefícios dos segurados. Constituem-se basicamente por:

I. Ativos Financeiros (saldo + aplicações)

Os ativos financeiros do plano estão discriminados de acordo com o Demonstrativo das Aplicações e Investimentos dos Recursos do mês de dezembro.

Tabela 13 – Discriminação dos investimentos do RPPS

INVESTIMENTOS	R\$56.288.187,94	100,00%
Fundos de Renda Fixa	56.288.187,94	100,00%
Fundos de Renda Variável	0,00	0,00%
Segmento Imobiliário	0,00	0,00%
Enquadramento	0,00	0,00%
Não Sujeitos ao Enquadramento	0,00	0,00%
Demais bens e direitos	0,00	0,00%

II. Parcelamentos de Débitos Previdenciários

Na data da avaliação, o regime de previdência não é credor de valores referentes à acordos de parcelamento.

Tabela 14 – Discriminação dos acordos financeiros

Nº DO ACORDO	VALOR CONTÁBIL 31/12/2025
-	

O somatório destes valores é de R\$ 0,00.

Com isso, o valor total dos ativos garantidores é de R\$ 56.288.187,94.

7.3 PROVISÕES MATEMÁTICAS

Constituem-se nos valores devidos pelo regime previdenciário aos segurados. Destaca-se que os valores apresentados representam o valor presente de todos os compromissos futuros assumidos pelo RPPS.

A próxima tabela agrega as provisões matemáticas de benefícios concedidos e a conceder.

Tabela 15 - Provisões Matemáticas – Quadro Geral

BENEFÍCIOS A CONCEDER	VABF	VACF	PROVISÃO
APOSENTADORIAS PROGRAMADAS	40.110.312,12	16.629.795,04	23.480.517,08
APOSENTADORIAS ESPECIAIS	18.808.528,59	7.835.135,78	10.973.392,81
APOSENTADORIA POR INVALIDEZ	0,00	0,00	0,00
PENSÃO POR MORTE DE SEGURADO ATIVO	0,00	0,00	0,00
PENSÃO POR MORTE DE APOSENTADO	4.905.290,05	910.641,15	3.994.648,90
PENSÃO POR MORTE DE INVÁLIDO	290.478,96	51.115,18	239.363,78
SUBTOTAL	64.114.609,72	25.426.687,15	38.687.922,57
BENEFÍCIOS CONCEDIDOS	VABF	VACF	RESERVA
APOSENTADORIAS PROGRAMADAS	32.180.938,15	237.356,17	31.943.581,98
APOSENTADORIAS ESPECIAIS	10.902.846,02	0,00	10.902.846,02
APOSENTADORIA POR INVALIDEZ	1.681.116,80	0,00	1.681.116,80
PENSÕES POR MORTE	10.365.611,75	0,00	10.365.611,75
SUBTOTAL	55.130.512,72	237.356,17	54.893.156,55
TOTAL	119.245.122,44	25.664.043,32	93.581.079,11

As provisões matemáticas dos benefícios concedidos totalizaram R\$ 54.893.156,55. Este valor representa o montante que deve estar sob posse do regime próprio para garantir com os compromissos já assumidos perante os aposentados e pensionistas atuais. Relativo aos benefícios a conceder, a provisão matemática totalizou R\$ 38.687.922,57. Este total indica o montante que deve estar sob posse do regime próprio para garantir com os compromissos já assumidos perante os futuros aposentados e pensionistas. Conseqüentemente, provisões matemáticas do regime previdenciário, na data focal da avaliação, totalizaram R\$ 93.581.079,11.



7.4 COMPENSAÇÃO FINANCEIRA

A compensação previdenciária refere-se à compensação financeira entre regimes graças ao tempo de contribuição realizado pelo segurado para outro RPPS ou para o RGPS. Os cálculos destes valores são feitos através das formulações e premissas descritos na Nota Técnica Atuarial do Plano.

O saldo da compensação financeira é apurado através da soma dos valores totais da compensação a receber e a pagar dos benefícios concedidos e a conceder. Se este saldo for positivo, define-se se o regime tem direito a receber mais valores do que tem a pagar e este saldo será somado aos ativos do plano. Caso contrário, o saldo de compensação representará um passivo ao plano e deverá ser adicionado as provisões matemáticas.

Tabela 16 – Compensação Financeira

BENEFÍCIOS CONCEDIDOS	R\$
Compensação a Receber	1.159.649,74
Compensação a Pagar	22.281,37
BENEFÍCIOS A CONCEDER	R\$
Compensação a Receber	5.616.418,12
Compensação a Pagar	13.873,71
SALDO COMPENSAÇÃO	6.753.786,49

Apurou-se que o regime tem um valor credor de R\$ 6.753.786,49 referente à compensação financeira. Conseqüentemente, este será somado aos ativos do plano causando diminuição nos compromissos do plano.

7.5 RESULTADO DE ENCERRAMENTO DO EXERCÍCIO

O resultado atuarial é expresso através da diferença dos ativos do plano perante seus passivos. Destaca-se que a compensação previdenciária poderá ser somada aos ativos ou aos passivos dependendo se existir saldo a pagar ou a receber.

Caso o resultado da diferença seja positivo, existe superávit atuarial; se o resultado for negativo, observa-se um déficit; e se existir equivalência entre ativos e passivos, há um equilíbrio atuarial. A seguir, o resultado para o exercício:

**Tabela 17 – Resultado Atuarial**

RESULTADO ATUARIAL	R\$
Ativos do Plano	56.288.187,94
Provisões Matemáticas	93.581.079,11
Compensação Previdenciária	6.753.786,49
RESULTADO FINAL DO EXERCÍCIO	-30.539.104,68

Deve-se destacar que a situação atuarial descrita acima, é calculada com base nas alíquotas vigentes na data focal da avaliação, isto é, 31/12/2025. Somando-se este resultado com o valor do plano de amortização vigente da Lei nº 1758/2024 de R\$ 26.823.644,66, observa-se que na data focal, o regime previdenciário encontra-se em situação deficitária.

7.6 VALOR ATUAL DAS REMUNERAÇÕES FUTURAS

Representa o valor presente dos fluxos futuros das remunerações dos participantes. Este valor representa o total em valor presente da base de contribuição onde incidirão os percentuais contributivos.

Tabela 18 – Valor Atual das Remunerações Futuras

Valor Atual das Remunerações Futuras	R\$ 105.976.625,53
---	---------------------------

8 CUSTOS E PLANO DE CUSTEIO

Para honrar com os compromissos assumidos, devem ser vertidos recursos financeiros suficientes ao regime para que o mesmo possa realizar os pagamentos devidos. Estes valores baseiam-se no custo dos benefícios e são representados através de um percentual que incidirá sobre a base de contribuição para apurar o quanto cada segurado e a parte patronal deverão contribuir.

8.1 VALORES DAS REMUNERAÇÕES E PROVENTOS ATUAIS

Inicialmente, são calculados os valores das remunerações e proventos para definir a base de contribuição onde incidirão os percentuais contributivos.

Tabela 19 - Base de Contribuição Mensal e Anual

Categorias	Valor Mensal - Estatísticas da População Coberta	Valores Anuais
Total das Remunerações de Contribuição dos Servidores Ativos	841.443,99	10.938.771,87
Total das Parcelas dos Proventos de Aposentadoria que superam o Limite Máximo do RGPS	10.707,48	139.197,24
Total das Parcelas das Pensões Por Morte que superam o Limite Máximo do RGPS	0,00	0,00
TOTAL	852.151,47	11.077.969,11

Apurou-se que a base de contribuição mensal é de R\$ 852.151,47.

8.2 CUSTEIO NORMAL VIGENTE EM LEI

Atualmente, regulamentado pela Lei nº 1791/2025, o custeio é dado através da seguinte tabela:

Tabela 20 - Base de Cálculo, Alíquota e Contribuição esperada pelo custeio vigente

Categorias	Valor Anual da Base de Cálculo (R\$)	Alíquota Vigente	Valor da Contribuição esperada com Alíquotas Vigentes
Ente Federativo	10.938.771,87	13,00%	1.422.040,34
Taxa de Administração	10.938.771,87	2,00%	218.775,44
Ente Federativo - Total	10.938.771,87	15,00%	1.640.815,78
Segurados Ativos	10.938.771,87	14,00%	1.531.428,06
Aposentados*	139.197,24	14,00%	19.487,61
Pensionistas*	0,00	14,00%	0,00
TOTAL	-	29,00%	3.191.731,46

*A contribuição dos aposentados e pensionistas incidindo sobre o valor dos benefícios que supere o teto do RGPS.

Observa-se que a contribuição total é de R\$ 3.191.731,46, o que representa uma alíquota total de 29,00%.

8.3 CUSTEIO NORMAL CALCULADO POR BENEFÍCIO

O custeio normal recomendado que institui o equilíbrio atuarial, discriminado por benefício, se comporta da seguinte maneira:

Tabela 21 - Regime Financeiro, Custo Anual Previsto e Alíquota Normal Calculada discriminada por Benefício

BENEFÍCIOS	REGIME FINANCEIRO	ALÍQUOTA NORMAL	CUSTO ANUAL PREVISTO (R\$)
Aposentadoria por Tempo de Contribuição, Idade e Compulsória	CAP	16,35%	1.799.425,53
Aposentadoria Especial	CAP	7,70%	847.800,19
Aposentadoria por Invalidez	RCC	2,18%	240.351,94
Pensão por Morte de Ativo	RCC	0,82%	90.699,33
Pensão por Morte de Aposentado Válido	CAP	0,90%	98.535,85
Pensão por Morte de Aposentado Inválido	CAP	0,05%	5.530,91
Alíquota Administrativa	-	2,00%	218.775,44
TOTAL		30,00%	3.301.119,17

Observa-se que a contribuição de equilíbrio total é de R\$ 3.301.119,17, o que representa uma alíquota total de 30,00%, acarretando uma mudança de 1,00%.

8.4 CUSTEIO NORMAL CALCULADO POR REGIME FINANCEIRO

Na tabela seguinte, a separação do custeio por regime financeiro:

Tabela 22 - Custo Anual e Alíquota Normal discriminada por Regime Financeiro

REGIME FINANCEIRO	%	R\$
Capitalização	24,99%	2.751.292,47
Repartição de Capitais de Cobertura	3,01%	331.051,27
Custeio Administrativo	2,00%	218.775,44
TOTAL	30,00%	3.301.119,17

8.5 CUSTEIO NORMAL A CONSTAR EM LEI

Neste item, estabeleceremos o percentual recomendado para a alíquota normal. Ressalta-se que, com a possibilidade da implementação de alíquotas progressivas por faixa salarial para o servidor, serão descritos dois cenários: Alíquota Uniforme e Alíquota Progressiva.

Para ambos os casos, o percentual de contribuição é distribuído entre a alíquota patronal e a alíquota do servidor, respeitando as possibilidades de cenários. A definição é de responsabilidade da unidade gestora e do ente federativo em conjunto com o atuário responsável, pois a avaliação atuarial deve assegurar que o plano de custeio instaura o equilíbrio financeiro e atuarial. Logo, estão demonstrados os resultados em cada cenário.

8.5.1 ALÍQUOTA UNIFORME

Na adoção da alíquota uniforme, o percentual de contribuição mínimo dos servidores, aposentados e pensionistas será de 14% (quatorze por cento). E, para respeitar o limite previsto no artigo 2º da Lei nº 9717/1998, a alíquota de contribuição patronal deve ser, no mínimo, igual à do servidor excluindo-se a taxa de administração. Se o plano uniforme for adotado, as alíquotas normais da tabela abaixo deverão ser implementadas:

Tabela 23 - Base de Cálculo, Alíquota e Contribuição esperadas pela Situação definida na Avaliação

CATEGORIAS	ALÍQUOTA DEFINIDA NA AVALIAÇÃO (%)	R\$ CONTRIBUIÇÃO ESPERADA
Ente Federativo	14,00%	1.531.428,06
Taxa de Administração	2,00%	218.775,44
Ente Federativo - Total	16,00%	1.750.203,50
Segurados Ativos	14,00%	1.531.428,06
Aposentados	14,00%	19.487,61
Pensionistas	14,00%	0,00
TOTAL	30,00%	3.301.119,17

8.5.2 ALÍQUOTA PROGRESSIVA

Nesse cenário, o percentual de contribuição mínimo será calculado conforme o valor da base de contribuição ou do benefício dependendo do resultado atuarial do RPPS. Para o RPPS que demonstre resultado atuarial superavitário, a alíquota dos segurados não poderá ser inferior às alíquotas do RGPS. E para o RPPS com resultado atuarial deficitário, a alíquota mínima está definida no artigo 11, § 1º da Emenda Constitucional nº 103/2019.

Tabela 24 - Alíquota e Contribuição

CATEGORIAS	ALÍQUOTA A SER IMPLEMENTADA (%)	VALOR DA CONTRIBUIÇÃO ESPERADA **
Ente Federativo	14,00%	1.531.428,06
Taxa de Administração	2,00%	218.775,44
Ente Federativo - Total	16,00%	1.750.203,50
Segurados Ativos*	14,72%	1.610.510,42
Aposentados*	16,00%	22.271,56
Pensionistas*	0,00%	0,00
TOTAL	30,72%	3.382.985,48

*Alíquota Efetiva Agregada – representa o percentual que realmente incide sobre a base de contribuição devido ao cálculo por faixas salariais.

**Valores considerando a contribuição dos aposentados e pensionistas incidindo de acordo com a faixa salarial.

A alíquota do servidor é definida individualmente conforme a faixa de remuneração e, posteriormente, é calculada a alíquota efetiva de forma agregada.

Tabela 25 – Faixas de contribuição da alíquota progressiva

FAIXA DE REMUNERAÇÃO	ALÍQUOTA
Até um salário mínimo (R\$ 1.518,00)	14,00%
De R\$ 1.518,01 até R\$ 2.793,88	14,00%
De R\$ 2.793,89 até R\$ 4.190,83	14,00%
De R\$ 4.190,84 até R\$ 8.157,41	14,00%
De R\$ 8.157,42 até R\$ 13.969,49	14,50%
De R\$ 13.969,50 até R\$ 27.938,95	16,50%
De R\$ 27.938,96 até R\$ 54.480,97	19,00%
Acima de R\$ 54.480,98	22,00%

Destaca-se que para a aplicação das alíquotas progressivas as alterações do artigo 149 da Constituição Federal deverão ser referendadas integralmente por meio de lei. As alíquotas dos servidores poderão ser majoradas e corresponderão, no mínimo, àquelas prevista no artigo 11, § 1º da Emenda Constitucional nº 103/2019. A contribuição dos servidores aposentados e pensionistas poderá ser cobrada daqueles que recebem o benefício superior ao salário-mínimo, em caso de déficit atuarial. O ente federativo possui autonomia para legislar conforme as suas decisões.



8.6 COMPARATIVO

A seguir, são realizadas comparações entre as propostas de Alíquota Uniforme e Progressiva evidenciando as alíquotas e o balanço atuarial:

Tabela 26 – Comparativo das alíquotas propostas

	PROPOSTA I - UNIFORME	PROPOSTA II – PROGRESSIVA (Efetiva)
Ente	14,00%	14,00%
Taxa de Administração	2,00%	2,00%
Total Ente	16,00%	16,00%
Servidores Ativos	14,00%	14,72%
Servidores Inativos	14,00%	16,00%
Pensionistas	14,00%	0,00%
Total	30,00%	30,72%

Tabela 27 – Balanço atuarial das situações propostas

DESCRIÇÃO	PROPOSTA I	PROPOSTA II
Alíquota Normal (patronal + Servidor) (A)	30,00%	30,72%
Alíquotas dos benefícios por RS, RCC e taxa de adm. (B)	5,01%	5,01%
Alíquota Normal por regime de capitalização (C = A- B)	24,99%	25,72%
PROVISÕES	R\$	R\$
PMBC	54.893.156,55	54.859.248,52
VABF - Concedidos	55.130.512,72	55.130.512,72
VACF - Concedidos	237.356,17	271.264,20
(-) VACF - (Ente)	0,00	0,00
(-) VACF - (Servidores)	237.356,17	271.264,20
PMBaC	37.628.156,31	36.989.872,81
VABF - a Conceder	64.114.609,72	64.114.609,72
VACF - a Conceder	26.486.453,40	27.124.736,91
(-) VACF - a Conceder (Ente)	13.243.226,70	13.562.368,45
(-) VACF - a Conceder (Servidores)	13.243.226,70	13.562.368,45
COMPENSAÇÃO PREVIDENCIÁRIA	6.753.786,49	6.753.786,49
VACP a Pagar - Benefícios Concedidos	22.281,37	22.281,37
(-) VACP a Receber - Benefícios Concedidos	1.159.649,74	1.159.649,74
VACP a Pagar - Benefícios a Conceder	13.873,71	13.873,71
(-) VACP a Receber - Benefícios a Conceder	5.616.418,12	5.616.418,12
ATIVOS FINANCEIROS	56.288.187,94	56.288.187,94
Fundos de Investimento e Demais Ativos	R\$56.288.187,94	R\$56.288.187,94
Acordos Previdenciários	0,00	0,00
RESULTADO ATUARIAL*	-29.479.338,42	-28.807.146,90
Plano de Amortização estabelecido em lei	26.823.644,66	26.823.644,66
RESULTADO ATUARIAL**	-2.655.693,76	-1.983.502,24

*Resultado sem considerar o valor atual do plano de amortização;

**Resultado considerando o valor atual do plano de amortização.



9 EQUACIONAMENTO DO DÉFICIT ATUARIAL

Em caso de existência de déficit atuarial, isto é, uma insuficiência dos ativos do plano perante os compromissos assumidos pelo mesmo, deve ser estabelecido um plano para equacionar este valor. Esta seção aborda as principais causas do déficit atuarial e a recomendação para restabelecer o equilíbrio financeiro e atuarial.

9.1 PRINCIPAIS CAUSAS DO DÉFICIT ATUARIAL

A análise dos motivos geradores do déficit atuarial é um assunto importante e deve ser realizada minuciosamente. Existem diversas causas para o déficit atuarial de naturezas distintas. A critério de definição, estabelece-se o déficit atuarial como sendo a insuficiência dos recursos acumulados do plano frente ao seu passivo no momento da avaliação. Algumas causas que são geradoras de déficit atuarial, de maneira geral:

- I. **alíquotas de contribuição definidas em lei abaixo das alíquotas de equilíbrio;**
- II. **apuração imprecisa dos compromissos do plano e das alíquotas de contribuição;**
- III. **estimação incorreta das premissas atuariais e não correção das mesmas;**
- IV. **práticas administrativas relacionadas a gestão dos recursos do regime, padrões de governança, etc;**
- V. **não efetivação dos repasses necessários;**
- VI. **insuficiência contributiva provenientes de exercícios anteriores;**

Pelo contexto histórico brasileiro, normalmente, a existência de um déficit atuarial está fundamentada na insuficiência contributiva do período anterior a Emenda Constitucional nº 20 que estabeleceu a necessidade do equilíbrio financeiro e atuarial.

9.2 CENÁRIOS DE EQUACIONAMENTO DO DÉFICIT

Para equacionar o déficit atuarial do regime próprio, será utilizada uma contribuição suplementar. Esta contribuição caracteriza-se por um percentual/valor extra ao custo normal, definido na seção 8.5, que deverá ser pago durante um período pré-determinado e terá como único objetivo amortizar o déficit atuarial existente.

A Instrução Normativa nº 7/2018 estabelece parâmetros sobre os planos de amortização para as variáveis de percentual mínimo a ser equacionado, prazo máximo e percentual obrigatório de revisão. Sucintamente, as possibilidades estão elencadas em três cenários, sendo eles: por prazo fixo (PF) de 35 anos a partir da primeira publicação de lei do Ente sobre plano de amortização, posterior a esta Instrução; por prazo calculado pela duração do passivo (DP) ou por prazo calculado pela sobrevida média (SM) dos aposentados e pensionistas. As duas últimas opções possibilitam o uso do Limite de Déficit Atuarial (LDA), onde o valor do déficit atuarial a ser equacionado pode não ser integral, definindo o percentual mínimo amortizado.

Vale ressaltar que a Portaria MPS nº 861/2023 postergou os parâmetros mínimos de contribuição suplementar. Para os entes federativos que comprovarem o disposto no inciso IV do art. 55 da Portaria 1467/2022, o pagamento mínimo é de cinquenta por cento para 2026, setenta e cinco por cento para 2027 e, finalmente, atingir o valor integral dos juros em 2028. Caso contrário, o mínimo é de dois terços para 2026, e atingir o valor integral dos juros em 2027. Motivo que explica o aumento dos percentuais/aportes do plano de amortização a partir do exercício mencionado.

Os cenários demonstrados a seguir para amortizar o passivo não fundado estão todos em consonância com a Portaria nº 1.467/2022 e com a Instrução Normativa nº 7/2018, considerando como base de cálculo o total das remunerações dos servidores ativos reajustados pela taxa real de crescimento de 1,64% a.a. e a taxa de juros de 5,64% a.a. Além da opção de alíquotas normais diferentes (uniforme e progressiva), apresenta-se uma tabela contemplando todos os cenários, resumidamente. Caso seja feito o uso do Limite do Déficit Atuarial (LDA), os valores estão em tabela complementar.

Tabela 28 – Cenários de plano de amortização

Ano	% Lei	COLUNA A LEI ATUAL			COLUNA B PROPOSTA I – UNIFORME			COLUNA C PROPOSTA II - PROGRESSIVA		
		PF	DP	SM	PF	DP	SM	PF	DP	SM
2026	12,38%	10,00%	16,02%	19,78%	9,00%	15,46%	19,10%	13,18%	15,11%	18,66%
2027	14,44%	13,00%	16,02%	19,78%	12,00%	15,46%	19,10%	13,18%	15,11%	18,66%
2028	14,44%	15,60%	16,02%	19,78%	15,00%	15,46%	19,10%	13,18%	15,11%	18,66%
2029	14,44%	15,40%	16,02%	19,78%	14,80%	15,46%	19,10%	13,18%	15,11%	18,66%
2030	14,44%	15,00%	16,02%	19,78%	14,50%	15,46%	19,10%	13,18%	15,11%	18,66%
2031	14,44%	14,80%	16,02%	19,78%	14,30%	15,46%	19,10%	13,18%	15,11%	18,66%
2032	14,44%	14,50%	16,02%	19,78%	14,10%	15,46%	19,10%	13,18%	15,11%	18,66%
2033	14,44%	14,30%	16,02%	19,78%	13,80%	15,46%	19,10%	13,18%	15,11%	18,66%

2034	14,44%	13,96%	16,02%	19,78%	13,60%	15,46%	19,10%	13,18%	15,11%	18,66%
2035	14,44%	13,96%	16,02%	19,78%	13,56%	15,46%	19,10%	13,18%	15,11%	18,66%
2036	14,44%	13,96%	16,02%	19,78%	13,56%	15,46%	19,10%	13,18%	15,11%	18,66%
2037	14,44%	13,96%	16,02%	19,78%	13,56%	15,46%	19,10%	13,18%	15,11%	18,66%
2038	14,44%	13,96%	16,02%	19,78%	13,56%	15,46%	19,10%	13,18%	15,11%	18,66%
2039	14,44%	13,96%	16,02%	19,78%	13,56%	15,46%	19,10%	13,18%	15,11%	18,66%
2040	14,44%	13,96%	16,02%	19,78%	13,56%	15,46%	19,10%	13,18%	15,11%	18,66%
2041	14,44%	13,96%	16,02%	19,78%	13,56%	15,46%	19,10%	13,18%	15,11%	18,66%
2042	14,44%	13,96%	16,02%	19,78%	13,56%	15,46%	19,10%	13,18%	15,11%	18,66%
2043	14,44%	13,96%	16,02%	19,78%	13,56%	15,46%	19,10%	13,18%	15,11%	18,66%
2044	14,44%	13,96%	16,02%	19,78%	13,56%	15,46%	19,10%	13,18%	15,11%	18,66%
2045	14,44%	13,96%	16,02%	19,78%	13,56%	15,46%	19,10%	13,18%	15,11%	18,66%
2046	14,44%	13,96%	16,02%	19,78%	13,56%	15,46%	19,10%	13,18%	15,11%	18,66%
2047	14,44%	13,96%	16,02%	0,00%	13,56%	15,46%	0,00%	13,18%	15,11%	0,00%
2048	14,44%	13,96%	16,02%	0,00%	13,56%	15,46%	0,00%	13,18%	15,11%	0,00%
2049	14,44%	13,96%	16,02%	0,00%	13,56%	15,46%	0,00%	13,18%	15,11%	0,00%
2050	14,44%	13,96%	16,02%	0,00%	13,56%	15,46%	0,00%	13,18%	15,11%	0,00%
2051	14,44%	13,96%	16,02%	0,00%	13,56%	15,46%	0,00%	13,18%	15,11%	0,00%
2052	14,44%	13,96%	16,02%	0,00%	13,56%	15,46%	0,00%	13,18%	15,11%	0,00%
2053	14,44%	13,96%	16,02%	0,00%	13,56%	15,46%	0,00%	13,18%	15,11%	0,00%
2054	14,44%	13,96%	16,02%	0,00%	13,56%	15,46%	0,00%	13,18%	15,11%	0,00%
2055	0,00%	13,96%	16,02%	0,00%	13,56%	15,46%	0,00%	13,18%	15,11%	0,00%
2056	0,00%	13,96%	0,00%	0,00%	13,56%	0,00%	0,00%	13,18%	0,00%	0,00%
2057	0,00%	13,96%	0,00%	0,00%	13,56%	0,00%	0,00%	13,18%	0,00%	0,00%
2058	0,00%	13,96%	0,00%	0,00%	13,56%	0,00%	0,00%	13,18%	0,00%	0,00%
2059	0,00%	13,96%	0,00%	0,00%	13,56%	0,00%	0,00%	13,18%	0,00%	0,00%
2060	0,00%	13,96%	0,00%	0,00%	13,56%	0,00%	0,00%	13,18%	0,00%	0,00%
2061	0,00%	13,96%	0,00%	0,00%	13,56%	0,00%	0,00%	13,18%	0,00%	0,00%
2062	0,00%	13,96%	0,00%	0,00%	13,56%	0,00%	0,00%	13,18%	0,00%	0,00%
2063	0,00%	13,96%	0,00%	0,00%	13,56%	0,00%	0,00%	13,18%	0,00%	0,00%
2064	0,00%	13,96%	0,00%	0,00%	13,56%	0,00%	0,00%	13,18%	0,00%	0,00%
2065	0,00%	13,96%	0,00%	0,00%	13,56%	0,00%	0,00%	13,18%	0,00%	0,00%

TABELAS COMPLEMENTARES

Tabela 29 – Insuficiência de cobertura por Provisão Matemática

INSUFICIÊNCIA DE COBERTURAS	LEI	UNIFORME	PROGRESSIVO
I) PMBC	R\$0,00	R\$0,00	R\$0,00
II) PMBaC	(R\$30.539.104,68)	(R\$29.479.338,42)	(R\$28.807.146,90)



Tabela 30 – LDA (Limite do Déficit Atuarial)

I) DURATION PASSIVO	(R\$7.959.845,09)
II) SOBREVIDA MÉDIA	(R\$5.844.804,62)

ATENÇÃO

Para definir o plano de amortização a ser implementado em lei, deve-se inicialmente escolher uma alíquota normal (manter o percentual atual ou optar por uma das propostas do item 9.2). **Com a escolha da alíquota normal**, realiza-se a opção por um dos três métodos de financiamento. Por exemplo, se for realizada a opção pela Proposta II - alíquota progressiva, deve-se ir à COLUNA C e realizar a escolha por um dos três métodos. **Não é possível escolher os percentuais de amortização para a PROPOSTA I – ALÍQUOTA UNIFORME se a PROPOSTA II – ALÍQUOTA PROGRESSIVA foi escolhida.**

É importante salientar que o custo suplementar informado no Demonstrativo de Resultado da Avaliação Atuarial - DRAA está alinhado com o resultado atuarial proveniente das alíquotas vigentes em 31 de dezembro de 2025, de -R\$ 30.539.104,68. **Caso o custo normal não seja alterado segundo a avaliação atuarial, então o plano suplementar da tabela 31 não será suficiente para amortizar o déficit atuarial e deverá ser revisado.**



9.3 RECOMENDAÇÃO PARA EQUACIONAMENTO DO DÉFICIT

Para sanar tal insuficiência, recomenda-se que seja adotado como equacionamento do déficit atuarial o plano de amortização pela regra do prazo fixo. O cenário, geralmente, apresenta o maior prazo para o financiamento e visa a cobertura integral do déficit atuarial, indo ao encontro dos critérios de conservadorismo.

Reitera-se que a determinação dentre as alternativas explicitadas para o plano de amortização do déficit atuarial é de responsabilidade do Ente, da unidade gestora e do atuário responsável pela avaliação.

De acordo com a portaria nº 1.467, municípios que tenham realizado reformas em suas previdências municipais possuem a prerrogativa de amortizar o déficit atuarial até o ano de 2065, o que caracteriza-se por um aumento do prazo de amortização. Como este não é o caso do RPPS de Estação, o prazo de amortização do passivo irá até 2065.



Tabela 31 – Plano de amortização recomendado

Ano	Base Cálculo	Percentual	(-) Pagamento	Saldo Inicial	Juros	Saldo Final
2026	11.118.167,73	9,00%	1.000.635,10	29.479.338,42	1.662.634,69	30.141.338,01
2027	11.300.505,68	12,00%	1.356.060,68	30.141.338,01	1.699.971,46	30.485.248,80
2028	11.485.833,97	15,00%	1.722.875,10	30.485.248,80	1.719.368,03	30.481.741,73
2029	11.674.201,65	14,80%	1.727.781,84	30.481.741,73	1.719.170,23	30.473.130,12
2030	11.865.658,56	14,50%	1.720.520,49	30.473.130,12	1.718.684,54	30.471.294,17
2031	12.060.255,36	14,30%	1.724.616,52	30.471.294,17	1.718.580,99	30.465.258,65
2032	12.258.043,54	14,10%	1.728.384,14	30.465.258,65	1.718.240,59	30.455.115,09
2033	12.459.075,46	13,80%	1.719.352,41	30.455.115,09	1.717.668,49	30.453.431,17
2034	12.663.404,30	13,60%	1.722.222,98	30.453.431,17	1.717.573,52	30.448.781,71
2035	12.871.084,13	13,56%	1.745.467,71	30.448.781,71	1.717.311,29	30.420.625,29
2036	13.082.169,91	13,56%	1.774.093,38	30.420.625,29	1.715.723,27	30.362.255,18
2037	13.296.717,49	13,56%	1.803.188,51	30.362.255,18	1.712.431,19	30.271.497,86
2038	13.514.783,66	13,56%	1.832.760,80	30.271.497,86	1.707.312,48	30.146.049,54
2039	13.736.426,11	13,56%	1.862.818,08	30.146.049,54	1.700.237,19	29.983.468,66
2040	13.961.703,50	13,56%	1.893.368,29	29.983.468,66	1.691.067,63	29.781.168,00
2041	14.190.675,44	13,56%	1.924.419,53	29.781.168,00	1.679.657,88	29.536.406,34
2042	14.423.402,51	13,56%	1.955.980,01	29.536.406,34	1.665.853,32	29.246.279,64
2043	14.659.946,32	13,56%	1.988.058,09	29.246.279,64	1.649.490,17	28.907.711,73
2044	14.900.369,44	13,56%	2.020.662,24	28.907.711,73	1.630.394,94	28.517.444,43
2045	15.144.735,49	13,56%	2.053.801,10	28.517.444,43	1.608.383,87	28.072.027,20
2046	15.393.109,16	13,56%	2.087.483,44	28.072.027,20	1.583.262,33	27.567.806,10
2047	15.645.556,15	13,56%	2.121.718,17	27.567.806,10	1.554.824,26	27.000.912,20
2048	15.902.143,27	13,56%	2.156.514,34	27.000.912,20	1.522.851,45	26.367.249,30
2049	16.162.938,42	13,56%	2.191.881,18	26.367.249,30	1.487.112,86	25.662.480,98
2050	16.428.010,61	13,56%	2.227.828,03	25.662.480,98	1.447.363,93	24.882.016,88
2051	16.697.429,98	13,56%	2.264.364,41	24.882.016,88	1.403.345,75	24.020.998,22
2052	16.971.267,83	13,56%	2.301.499,99	24.020.998,22	1.354.784,30	23.074.282,54
2053	17.249.596,63	13,56%	2.339.244,59	23.074.282,54	1.301.389,54	22.036.427,49
2054	17.532.490,01	13,56%	2.377.608,20	22.036.427,49	1.242.854,51	20.901.673,80
2055	17.820.022,85	13,56%	2.416.600,97	20.901.673,80	1.178.854,40	19.663.927,23
2056	18.112.271,22	13,56%	2.456.233,23	19.663.927,23	1.109.045,50	18.316.739,50
2057	18.409.312,47	13,56%	2.496.515,45	18.316.739,50	1.033.064,11	16.853.288,16
2058	18.711.225,19	13,56%	2.537.458,31	16.853.288,16	950.525,45	15.266.355,30
2059	19.018.089,29	13,56%	2.579.072,62	15.266.355,30	861.022,44	13.548.305,12
2060	19.329.985,95	13,56%	2.621.369,41	13.548.305,12	764.124,41	11.691.060,12
2061	19.646.997,72	13,56%	2.664.359,87	11.691.060,12	659.375,79	9.686.076,04
2062	19.969.208,48	13,56%	2.708.055,37	9.686.076,04	546.294,69	7.524.315,35
2063	20.296.703,50	13,56%	2.752.467,48	7.524.315,35	424.371,39	5.196.219,26
2064	20.629.569,44	13,56%	2.797.607,95	5.196.219,26	293.066,77	2.691.678,07
2065	20.967.894,38	13,56%	2.843.488,72	2.691.678,07	151.810,64	0,00

Conforme disposto na Portaria nº 1.467/2022, a legislação referente ao plano de custeio dos entes federativos deverá ser editada, publicada e encaminhada à SPREV até 31 de dezembro de 2026, contendo uma tabela que estipule todas as alíquotas ou aportes necessários, bem como os respectivos períodos de exigência.

Vale ressaltar que, no caso de instituição ou majoração dessas alíquotas, tais medidas só poderão ser aplicadas após o período de noventa dias a partir da data de publicação da lei do ente federativo.

10 CUSTEIO ADMINISTRATIVO

Para a organização e funcionamento da Unidade Gestora do RPPS se faz necessário o custeio administrativo, onde uma contribuição unilateral, por parte do Ente Federativo, é definida em avaliação atuarial por meio de alíquota ou aporte. Atualmente, no caso do RPPS o custeio administrativo é uma alíquota de 2,00% (dois por cento).

Essa alíquota, também chamada de taxa de administração, possui um limite máximo estipulado pela portaria nº 1.467 que depende do porte do RPPS e da base de contribuição escolhida para a taxa de administração. Abaixo, uma tabela resumo:

Tabela 32 – Despesas Administrativas

PORTE	FOLHA DOS SERVIDORES ATIVOS	FOLHA DOS SERVIDORES ATIVOS, INATIVOS E PENSIONISTAS
Estados e DF, Classificados no Porte Especial	2,00%	1,30%
Grande Porte	2,40%	1,70%
Médio Porte	3,00%	2,30%
Pequeno Porte	3,60%	2,70%

No caso de Estação, esta poderá ser até 3,60% caso a base de contribuição seja somente a folha de contribuição dos servidores ou até 2,70% caso a base de contribuição seja a soma da folha de contribuição dos ativos, proventos e pensões.

10.1 CUSTO ADMINISTRATIVO DOS ÚLTIMOS TRÊS ANOS

Para os três exercícios anteriores, foram contabilizadas as seguintes despesas administrativas:

10.2 ESTIMATIVA DE CUSTO ADMINISTRATIVO PARA O PRÓXIMO EXERCÍCIO

Através de um critério conservador, estimou-se que, no próximo exercício, as despesas administrativas não ultrapassarão a média dos três últimos exercícios mais uma margem de segurança de 10,00% (dez por cento) da mesma.

10.3 RECOMENDAÇÕES DE MANUTENÇÃO OU ALTERAÇÃO

Recomenda-se que o custeio administrativo do regime seja mantido para o próximo exercício. Contudo, caso observe-se que o mesmo não é suficiente para arcar com os gastos incorridos, sugere-se uma reavaliação imediata para averiguar as causas do viés ocorrido. Portando, o percentual da taxa de administração será de 2,00%.



10.4 RECOMENDAÇÕES DIVERSAS

Destaca-se que, pelo artigo 84 da Portaria nº 1.467/2022, os recursos destinados ao custo administrativo deverão ser mantidos por meio de uma reserva administrativa que objetivam segregar os recursos de finalidade administrativa dos de finalidade de pagamento de benefícios. Permite-se que, dependendo do resultado da reserva administrativa ao final do exercício, os recursos remanescentes sejam revertidos para o pagamento de benefícios, desde que seja observada a legislação do ente e mediante a aprovação do conselho.

Pela redação do Art. 51 § 7º, salienta-se que o custeio administrativo não é computado para verificação do limite previsto pelo art. 2º da Lei nº 9.717, de 1998, que estipula a contribuição mínima e máxima do ente federativo.

Destaca-se que a taxa de administração do ente na data da avaliação encontra-se de acordo com a Portaria nº 1467/2022.

11 ANÁLISE DO COMPARATIVO DAS ÚLTIMAS AVALIAÇÕES ATUARIAIS

Esta seção realiza a análise comparativa das últimas avaliações atuariais com o objetivo de demonstrar as variações nas provisões matemáticas, nos ativos garantidores e na composição do grupo segurado.

11.1 ANÁLISE COMPARATIVA DOS COMPROMISSOS

Apresenta a evolução dos compromissos atuariais no período dos três últimos exercícios.

Tabela 33 – Comparativo das Provisões Matemáticas e Resultados Atuariais

	Dez/2023	Dez/2024	Dez/2025
PASSIVOS DO PLANO			
Provisão para benefícios a conceder	32.264.285,14	32.225.343,70	38.687.922,57
<i>Valor atual dos Benefícios Futuros</i>	58.763.773,16	60.092.367,67	64.114.609,72
<i>Valor Atual das Contribuições Futuras</i>	26.499.488,02	27.867.023,97	25.426.687,15
ENTE	13.249.744,01	13.933.511,99	12.242.479,00
SERVIDOR	13.249.744,01	13.933.511,99	13.184.208,15
Provisão para benefícios concedidos	49.326.299,82	53.324.158,60	54.893.156,55
<i>Valor atual dos Benefícios Futuros</i>	49.538.269,93	53.560.570,13	55.130.512,72
<i>Valor atual das contribuições Futuras</i>	211.970,10	236.411,53	237.356,17
ENTE	0,00	0,00	0,00
SERVIDOR	211.970,10	236.411,53	237.356,17
ATIVOS DO PLANO			
<i>Fundos de Investimento</i>	46.270.781,42	49.924.290,33	56.288.187,94
<i>Acordos Previdenciários</i>	0,00	0,00	0,00
<i>Compensação</i>	6.498.122,59	5.793.941,50	6.753.786,49
RESULTADO	-28.821.680,96	-29.831.270,47	-30.539.104,68
Plano de Amortização em Lei	25.162.418,43	28.658.301,04	26.823.644,66
Resultado Pós Plano de amortização	-3.659.262,52	-1.172.969,43	-3.715.460,02

Baseado nesta tabela, observaram-se os seguintes percentuais de variação:

Tabela 34 - Variações das Contas

	2024-2023	2025-2024
Provisão para benefícios a conceder	-0,12%	20,05%
<i>Valor atual dos Benefícios Futuros</i>	2,26%	6,69%
<i>Valor Atual das Contribuições Futuras</i>	5,16%	-8,76%
ENTE	5,16%	-12,14%
SERVIDOR	5,16%	-5,38%
Provisão para benefícios concedidos	8,10%	2,94%
<i>Valor atual dos Benefícios Futuros</i>	8,12%	2,93%
<i>Valor atual das contribuições Futuras</i>	11,53%	0,40%
ENTE	-	-
SERVIDOR	11,53%	0,40%
ATIVOS DO PLANO		
<i>Fundos de Investimento</i>	7,90%	12,75%
<i>Acordos Previdenciários</i>	-	-
<i>Compensação</i>	-10,84%	16,57%
RESULTADO	3,50%	2,37%
Plano de Amortização em Lei	13,89%	-6,40%
Resultado Pós Plano de amortização	-67,95%	216,76%

11.2 ANÁLISE COMPARATIVA DAS CARACTERÍSTICAS DO GRUPO

Prosseguindo para a análise das variações na composição do grupo:

Tabela 35 – Comparativo Estatístico dos Três Últimos Exercícios

	2023	2024	2025
	-	-	-
<i>Ativos</i>	175	172	166
<i>Aposentados</i>	58	59	63
<i>Pensionistas</i>	21	22	23
<i>Média Salarial Ativos</i>	3.589,67	3.914,41	4.225,99
<i>Média Proventos Inativos</i>	4.329,02	4.667,17	4.873,19
<i>Média Pensões</i>	3.147,24	3.285,78	3.527,40
<i>Idade Média Ativos</i>	43,69	44,54	45,26
<i>Idade Média Aposentados</i>	61,31	61,66	61,83
<i>Idade Média Pensionistas</i>	56,71	57,73	59,30
<i>Idade Projetada de Aposentadoria</i>	58,96	59,87	59,72

Baseado nesta tabela, observaram-se os seguintes percentuais de variação:

Tabela 36 – Análise de Variação Informações Demográficas

	2024-2023	2025-2024
<i>Ativos</i>	-1,71%	-3,49%
<i>Aposentados</i>	1,72%	6,78%
<i>Pensionistas</i>	4,76%	4,55%
<i>Média Salarial Ativos</i>	9,05%	7,96%
<i>Média Proventos Inativos</i>	7,81%	4,41%
<i>Média Pensões</i>	4,40%	7,35%
<i>Idade Média Ativos</i>	1,94%	1,61%
<i>Idade Média Aposentados</i>	0,57%	0,27%
<i>Idade Média Pensionistas</i>	1,79%	2,73%
<i>Idade Projetada de Aposentadoria</i>	1,54%	-0,25%

11.3 ANÁLISE COMPARATIVA DA RENTABILIDADE

Nos últimos exercícios, de acordo com as informações encaminhadas pela Unidade Gestora, o Fundo de Previdência Social do Município de Estação - FPS alcançou a rentabilidade prevista pela taxa de juros atuarial em 2023 e 2025.

Tabela 37 – Rentabilidade dos últimos exercícios

PERÍODO	TAXA DE JUROS ATUARIAL (% a.a.)	RENTABILIDADE LÍQUIDA ANUAL (%)
31/12/2020	10,41%	6,87%
31/12/2021	15,48%	5,15%
31/12/2022	10,83%	9,02%
31/12/2023	9,67%	13,54%
31/12/2024	10,18%	8,65%
31/12/2025	9,91%	11,63%

12 AVALIAÇÃO E IMPACTOS DO PERFIL ATUARIAL DO RPPS

Uma das novidades introduzidas pela Portaria nº 1.467/2022 é o tratamento distinto dos RPPS baseado no perfil de risco atuarial de cada regime. Este perfil define-se em uma matriz de risco que leva em consideração o porte do RPPS e indicadores de risco atuarial calculados através de informações dispostas no CADPREV e no SICONFI – Sistema de Informações Contábeis e Fiscais do Setor Público Brasileiro.

O tratamento distinto mencionado acima resume-se a práticas procedimentais diferentes no âmbito administrativo do RPPS e a utilização de constantes nas formulações de cálculo. A seguir, consta o perfil atuarial do regime próprio.

12.1 PERFIL ATUARIAL

De acordo com a matriz divulgada pela SPREV que pode ser consultada em seu sítio digital, o Regime Próprio de Estação está classificado como **Perfil Atuarial III**. Esta classificação implica no uso das seguintes constantes no momento da apuração dos compromissos:

Tabela 38 – Constante “a”

DESCRIÇÃO	VALOR MÁXIMO	VALOR MÍNIMO	VALOR IDEAL	VALOR DO RPPS
a – Constante utilizada para o Cálculo do LDA	2	1,5	2	1,75

Esta constante é diretamente utilizada na apuração do valor da parcela relativa ao déficit atuarial que poderá não compor o plano de amortização, caso a metodologia escolhida seja pela duração do passivo. As possibilidades para os valores do LDA, dados os valores possíveis para a constante:



Tabela 39 – Valores do LDA

a	Valor do LDA
1,5	-11.939.768,00
1,75	-13.929.729,00
2	-15.919.690,00

12.2 PORTE DO REGIME

Com base nos dados do Indicador da Situação Previdenciária (ISP) de 2025 disponibilizado pela Secretaria de Previdência, pode-se inferir o porte do município em relação ao seu Regime Próprio de Previdência Social. O ISP é uma ferramenta que avalia a saúde financeira desses regimes, levando em consideração diversos indicadores e informações relacionadas à gestão previdenciária. Com base nas métricas presentes no ISP 2025, é possível classificar o município em termos de porte, indicando se ele possui um RPPS de pequeno, médio ou grande porte.

Dessa forma, o regime próprio de Estação é categorizado no **Porte Pequeno**.

12.3 RISCO ATUARIAL

Consiste em uma combinação do Perfil Atuarial com o Porte do RPPS dada por uma matriz de risco. Conseqüentemente, temos que o risco atuarial do RPPS é considerado **Alto**.

13 ANÁLISES

As análises realizadas nesse tópico têm como objetivo auxiliar os gestores responsáveis pelo Fundo de Previdência Social do Município de Estação - FPS apresentando o comportamento esperado ao examinar a perspectiva de alteração na massa de segurados ativos e a análise de sensibilidade.

13.1 PERSPECTIVA DE ALTERAÇÃO NA MASSA DE SEGURADOS ATIVOS

Para o próximo exercício, esperam-se as seguintes alterações no grupo:

- a. Mortalidade de Segurados Ativos: 0,63
- b. Entrada em invalidez: 0,32

Complementarmente, apresenta-se as informações dos riscos iminentes do grupo de servidores ativos.

Tabela 40 – Estatísticas Riscos iminentes

	HOMENS			MULHERES		
	DIVERSOS	PROFESSORES	SUBTOTAL	DIVERSOS	PROFESSORES	SUBTOTAL
<i>Freq</i>	2,00	0,00	2,00	3,00	2,00	5,00
<i>Idade Média</i>	0,00	0,00	0,00	0,00	0,00	0,00
<i>Média Salarial</i>	0,00	0,00	0,00	0,00	0,00	0,00
<i>Base Cont.</i>	0,00	0,00	0,00	0,00	0,00	0,00
<i>Provisão Matemática</i>	1.142.962,55	0,00	1.142.962,55	1.665.478,85	1.507.853,40	3.173.332,26

	TOTAL	% DO GRUPO
<i>Freq</i>	7,00	4,22%
<i>Idade Média</i>	0,00	-
<i>Média Salarial</i>	0,00	-
<i>Base Cont.</i>	0,00	0,00%
<i>PM</i>	4.316.294,80	7,33%

13.2 ANÁLISE DE SENSIBILIDADE

A análise de sensibilidade demonstra a variação dos resultados em função da alteração das premissas de taxa de juros atuarial, taxa real de crescimento das remunerações e taxa real de crescimento dos proventos.

Tabela 41 – Meta Atuarial

META ATUARIAL (% a.a.)	PROVISÃO	ATIVOS	RESULTADO
6,00%	88.028.441,34	62.618.404,82	-25.410.036,52
5,50%	95.875.577,31	63.217.312,64	-32.658.264,67
5,00%	104.752.997,07	63.897.273,51	-40.855.723,56
4,50%	114.829.249,92	64.671.844,38	-50.157.405,53
4,00%	126.305.263,82	65.557.233,44	-60.748.030,38
3,50%	139.421.418,20	66.572.887,78	-72.848.530,42
3,00%	154.466.336,54	67.742.225,58	-86.724.110,96
2,50%	171.787.857,24	69.093.551,86	-102.694.305,39
2,00%	191.806.773,36	70.661.207,85	-121.145.565,51
1,50%	215.034.105,06	72.487.019,13	-142.547.085,93
1,00%	242.092.896,42	74.622.126,97	-167.470.769,46
0,50%	273.745.828,65	77.129.313,33	-196.616.515,33

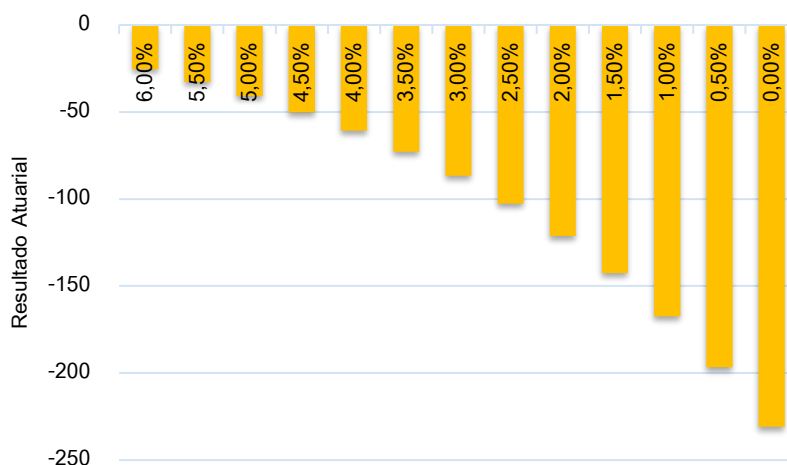
Sensibilidade da Meta Atuarial

Tabela 42 - Crescimento Real dos Salários

CRESCIMENTO REAL %	PROVISÃO	ATIVOS	RESULTADO
4,00%	106.957.158,46	64.673.646,66	-42.283.511,79
3,50%	103.679.936,57	64.278.841,78	-39.401.094,79
3,00%	100.659.601,81	63.912.399,99	-36.747.201,82
2,50%	97.874.919,91	63.572.081,20	-34.302.838,70
2,00%	95.306.481,07	63.255.832,38	-32.050.648,69
1,50%	92.936.539,43	62.961.771,40	-29.974.768,03
1,00%	90.748.866,79	62.688.172,34	-28.060.694,45



Sensibilidade - Crescimento Real dos Salários



Tabela 43 - Crescimento Real dos Proventos

PROVENTOS %	PROVISÃO	ATIVOS	RESULTADO
4,00%	163.122.927,70	67.096.073,16	-96.026.854,54
3,50%	151.598.236,43	66.421.153,32	-85.177.083,10
3,00%	141.057.040,84	65.804.760,94	-75.252.279,90
2,50%	131.399.359,11	65.240.879,03	-66.158.480,08
2,00%	122.536.468,23	64.724.173,26	-57.812.294,97
1,50%	114.389.547,70	64.249.909,38	-50.139.638,32
1,00%	106.888.494,51	63.813.881,01	-43.074.613,50

Sensibilidade - Crescimento Real dos Proventos

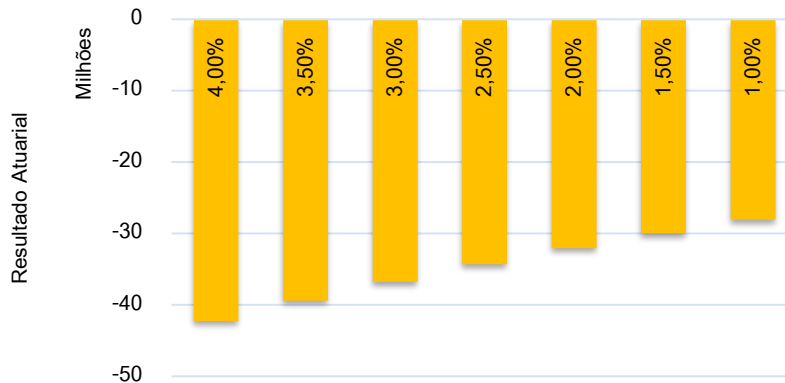
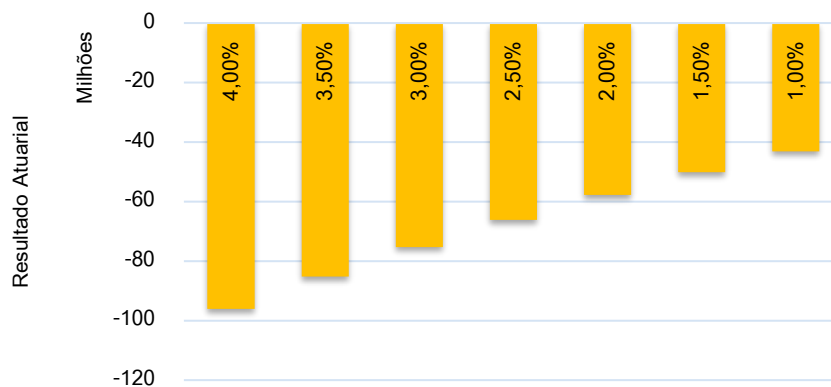

14 PARECER ATUARIAL

O Relatório da Avaliação Atuarial tem como principal objetivo apresentar a situação técnico atuarial, posicionado em 31/12/2025, do Fundo de Previdência Social do Município de Estação - FPS. O estudo se encontra em conformidade com todas as regulamentações legais pertinentes e utilizou das técnicas e premissas mais adequadas à situação do regime.

Esta Avaliação Atuarial fundamentou-se em dados cadastrais combinados com informações legais, financeiras, econômicas e contábeis fornecidas pela unidade gestora do regime. Após o recebimento, foram realizados testes de consistência e eventuais ajustes para validação das informações, conforme descrito no item 6.3, sendo considerada satisfatória a qualidade da base de dados para prosseguimento do estudo. Ressalta-se a obrigatoriedade da realização do **censo previdenciário a cada cinco anos**, garantindo a atualização contínua da base cadastral. A manutenção de dados precisos e consistentes reduz distorções nas projeções,

Posteriormente à análise das informações, foram definidas as hipóteses atuariais que influenciam diretamente nos resultados da avaliação. As definições fundamentam-se em critérios técnicos de aderência, mencionados anteriormente. Em relação ao atingimento da meta atuarial, o desempenho das aplicações financeiras e investimentos realizados pela gestão no último exercício foi de 11,63% de rentabilidade líquida, alcançando a taxa de juros atuarial prevista na avaliação anterior de 9,91%.

O resultado atuarial é evidenciado pelo confronto do total dos ativos do plano, de R\$ 56.288.187,94, mais o valor da compensação financeira de R\$ 6.753.786,49, menos o total das provisões matemáticas, de R\$ 93.581.079,11, calculadas pelo método prospectivo de precificação. Desse modo, o Fundo de Previdência Social do Município de Estação - FPS encontra-se em situação atuarial deficitária de R\$ - 30.539.104,68. Isto indica que os valores financeiros em poder do regime previdenciário não são suficientes para arcar com as obrigações assumidas, em valor presente na data focal da avaliação.

Para o plano de custeio, recomenda-se a alteração dos percentuais contributivos a fim de reequilibrar a situação financeira e atuarial. A alíquota normal de equilíbrio a ser implementada em lei é de 30,00%, dividido em 14,00% para o servidor e 16,00% para o Ente. Além disso, é necessária a contribuição suplementar, como equacionamento do déficit atuarial, de 9,00% para 2026. O plano de amortização recomendado está no item 9.3, tabela 31.

Reitera-se que o plano de custeio proposto deve ser implementado por meio de lei do ente federativo editada, publicada e encaminhada à Secretaria de Previdência até 31 de dezembro de 2026.

Considerando as alíquotas vigentes, o resultado financeiro médio do exercício é deficitário em R\$ -477.987,52, sendo R\$ 4.567.851,07 a receita média da contribuição total menos R\$ 5.045.838,59 a despesa média com benefícios dos aposentados e pensionistas. Com isso, 110,46% da receita está comprometida com os benefícios já concedidos e o restante, -10,46%, são recursos que deverão ser capitalizados para pagamento dos benefícios futuros. A situação financeira deve ser acompanhada para evitar danos à solvência do plano.

Com a edição da LC nº 178/2021 e da EC nº 109/2021, consolidou-se um novo regime de responsabilidade fiscal previdenciária, no qual **cada Poder deve arcar com os encargos decorrentes de seus próprios servidores**. A legislação passou a exigir a apuração segregada das despesas com inativos e pensionistas e a inclusão desses gastos no limite do respectivo Poder, deixando claro que **a cobertura de déficits financeiros de curto prazo do RPPS constitui despesa de pessoal e deve ser suportada pelo Poder de origem do benefício**, seja Executivo ou Legislativo. Esse entendimento reforça a responsabilização individual dos Poderes, evita a transferência indevida de ônus ao Executivo e promove maior transparência e equilíbrio fiscal.

A Taxa de Juros Atuarial a ser adotada na próxima Política de Investimento deverá observar a taxa de juros parâmetro, em Portaria que será publicada ao longo de 2026, com a duração do passivo calculada na presente avaliação de 15,43 anos.

Um ponto relevante a ser observado pelos gestores dos regimes próprios refere-se às políticas de gestão e às ações decorrentes das hipóteses adotadas nesta avaliação atuarial, especialmente no que tange à meta atuarial e ao comportamento

da mortalidade. A Portaria nº 1.467/2022 estabelece parâmetros objetivos para definição dessas hipóteses, limitando a flexibilidade do ente e reforçando a necessidade de monitoramento contínuo.

As tábuas de mortalidade atualizadas com base nos dados do IBGE de 2024 indicam aumento da expectativa de vida da população brasileira, resultando em maior sobrevivência dos segurados em praticamente todas as idades. Esse movimento prolonga o período projetado de pagamento de benefícios, elevando o valor das reservas matemáticas e a exigência de financiamento do plano.

Quanto à meta atuarial, a Portaria MPS nº 2.010/2025 definiu novos percentuais baseados na duração do passivo apurada no exercício anterior. Em relação a 2024, observou-se incremento na taxa de rentabilidade de referência, o que pode gerar ganho atuarial futuro. No entanto, recomenda-se cautela diante da volatilidade de mercado e da necessidade de aderência entre política de investimentos e passivo atuarial.

Entre as alternativas para o equacionamento do déficit atuarial, destaca-se a adoção de alíquota patronal diferenciada para o quadro do magistério, financiada por parcela dos recursos do FUNDEB. Essa medida aumenta a coerência entre a origem da receita e o custo previdenciário do grupo, reduzindo a pressão sobre o Tesouro e contribuindo para a sustentabilidade do RPPS. Recomenda-se que a definição dessa alíquota seja precedida de estudo atuarial detalhado, observando a legislação vigente e a capacidade financeira do Ente.

Outra ação relevante é a utilização de bens, direitos e receitas legalmente instituídos, como a vinculação do Imposto de Renda Retido na Fonte de servidores ativos, aposentados e pensionistas ao RPPS, fortalecendo o ativo previdenciário e contribuindo para a mitigação do déficit atuarial.

Além disso, conforme a Portaria MPS nº 3.811/2024, a consideração da geração futura nas avaliações atuariais permite maior realismo no fluxo previdenciário, sobretudo em regimes com reposição regular de pessoal. A execução de concursos públicos, alinhada à capacidade fiscal do ente, renova a base contributiva, reduz o envelhecimento do RPPS e contribui para o equilíbrio atuarial de longo prazo.

Portanto, este é o parecer final quanto a situação financeira e atuarial do Regime Próprio de Previdência Social de Estação e as recomendações que asseguram a capacidade de honrar com seus compromissos. Salienta-se importância da realização de avaliações atuariais periódicas e do acompanhamento constante da gestão previdenciária para garantir a solvência, a transparência e o cumprimento das obrigações futuras do regime.

Porto Alegre, 16/01/2026

Atenciosamente,

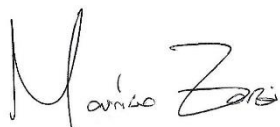

Mauricio Zorzi / Pablo Bernardo Machado Pinto

Atuário MIBA nº 2.458 / 2.454

BrPrev Consultoria e Auditoria Atuarial

BrPrev Consultoria e Auditoria Atuarial Ltda.
CNPJ 18.615.216/0001-27



15 ANEXOS

A seguir, os anexos em consonância com a Instrução Normativa nº 8 de 2018, que estabelece sobre a estrutura e os elementos mínimos do Relatório da Avaliação Atuarial dos RPPS.

15.1 ANEXO 1 – CONCEITOS E DEFINIÇÕES

Para disponibilizar conhecimento sobre as expressões técnicas utilizadas no presente Relatório da Avaliação Atuarial, descreve-se a seguir os principais conceitos:

Alíquota de contribuição normal: percentual de contribuição definido para cobertura do custo normal e cujos valores são destinados à constituição de reservas com a finalidade de prover o pagamento de benefícios.

Alíquota de contribuição suplementar: percentual de contribuição extraordinária para cobertura do custo suplementar e equacionamento do déficit atuarial.

Atuário: profissional técnico especializado, bacharel em Ciências Atuariais e legalmente habilitado para o exercício da profissão nos termos do Decreto-lei nº 806, de 04 de setembro de 1969.

Custeio administrativo: é a contribuição considerada na avaliação atuarial, expressa em alíquota e estabelecida em lei para o financiamento do custo administrativo do RPPS.

Custo administrativo: o valor correspondente às necessidades de custeio das despesas correntes e de capital necessárias à organização e ao funcionamento da unidade gestora do RPPS.

Custo normal: o valor correspondente às necessidades de custeio do plano de benefícios do RPPS, atuarialmente calculadas, referentes a períodos compreendidos entre a data da avaliação e a data de início dos benefícios.

Custo suplementar: o valor correspondente às necessidades de custeio, atuarialmente calculadas, destinado ao equacionamento de déficit.

Demonstrativo de Resultado da Avaliação Atuarial (DRAA): documento elaborado pelos RPPS que demonstra resumidamente suas características gerais e os principais resultados da avaliação atuarial.

Duração do passivo: a média ponderada dos prazos dos fluxos de pagamentos de benefícios de cada plano, líquidos de contribuições incidentes sobre esses benefícios.

Ente federativo: a União, os Estados, o Distrito Federal e os Municípios.

Equacionamento de déficit atuarial: decisão do ente federativo quanto às formas, prazos, valores e condições em que se dará o completo reequilíbrio do plano de benefícios do RPPS.



Estrutura a Termo de Taxa de Juros Média: a média das Estruturas a Termo de Taxa de Juros diárias embasadas nos títulos públicos federais indexados ao Índice de Preço ao Consumidor Amplo – IPCA.

Fluxo atuarial: discriminação dos fluxos de recursos, direitos, receitas e encargos do plano de benefícios do RPPS, período a período, que se trazidos a valor presente convergem com os resultados.

Ganhos e perdas atuariais: demonstrativo sobre o ajuste entre a realidade e a expectativa que se tinha quando da formulação do plano de custeio, acerca do comportamento das hipóteses atuariais.

Nota técnica atuarial (NTA): documento técnico elaborado por atuário e exclusivo de cada RPPS, que contém todas as formulações e expressões de cálculo utilizadas na avaliação atuarial.

Plano de benefícios: benefícios de natureza previdenciária oferecidos aos segurados do RPPS, segundo as regras constitucionais e legais, limitados ao conjunto estabelecido para o RGPS.

Plano de custeio: conjunto de alíquotas normais e suplementares e de aportes, discriminados por benefício, para financiamento do plano de benefícios e dos custos com a administração desse plano, necessários para se garantir o equilíbrio financeiro e atuarial do plano de benefícios.

Provisão matemática: corresponde ao valor presente dos encargos (compromissos) com um determinado benefício, líquidos das contribuições futuras e aportes futuros, ambos também a valor presente.

Regime Geral de Previdência Social - RGPS: regime de filiação obrigatória para os trabalhadores não vinculados a regime próprio de previdência social.

Regime Próprio de Previdência Social - RPPS: o regime de previdência estabelecido no âmbito do ente federativo e que assegure por lei, a todos os servidores titulares de cargo efetivos, pelo menos os benefícios de aposentadoria e pensão por morte previstos no art. 40 da Constituição Federal.

Serviço passado: parcela do passivo atuarial do servidor ativo correspondente ao período anterior a seu ingresso no RPPS do ente, para a qual não exista compensação previdenciária integral. No caso do aposentado ou pensionista, é a parcela do passivo atuarial referente a esses beneficiários, relativa ao período anterior à assunção pelo regime próprio e para o qual não houve contribuição para o correspondente custeio.

Sobrevida média dos aposentados e pensionistas: representa a sobrevida média da tábua de mortalidade na data da avaliação atuarial e expresso em anos dos aposentados, pensionistas vitalícios e da duração do tempo do benefício das pensões temporárias.



15.2 ANEXO 2 - ESTATÍSTICAS

Procede-se à análise demográfica do grupo dos servidores de Estação da seguinte maneira:

- I. **Primeiramente, é analisado descritivamente o grupo total, determinando seus principais indicadores socioeconômicos e demográficos.**

- II. **Análise do grupo composto pelos servidores em atividade quanto a sua distribuição de frequência, etária, por gênero e salarial, pois características são fundamentais no equacionamento do sistema previdenciário;**

- III. **Por último, análise do grupo dos aposentados e pensionistas para averiguar a possível extensão temporal dos benefícios concedidos a este grupo.**



15.2.1 GRUPO GERAL

GRÁFICO 1 - DISTRIBUIÇÃO DA MASSA SEGURADA



GRÁFICO 2 - DISTRIBUIÇÃO GRUPOS SEGURADOS



Tabela 44 – Estatísticas Gerais

	ATIVOS	INATIVOS	PENSIONISTA	TOTAIS
<i>Frequência</i>	166	63	23	252
<i>Idade Média</i>	45	62	59	51
<i>Amplitude Remunerações/Proventos</i>	26.929	11.042	3.768	-
<i>Salário/Provento Médio</i>	5.913	4.873	3.527	-
<i>Salário/Provento Mediano</i>	4.924	4.889	3.514	-
<i>Desvio Remunerações/Proventos</i>	3.519	2.148	1.211	-
<i>Mínimo</i>	27	49	8	8
<i>1º Quartil</i>	39	57	59	-
<i>Mediana</i>	45	61	64	-
<i>3º Quartil</i>	52	65	68	-
<i>Máximo</i>	69	81	79	81

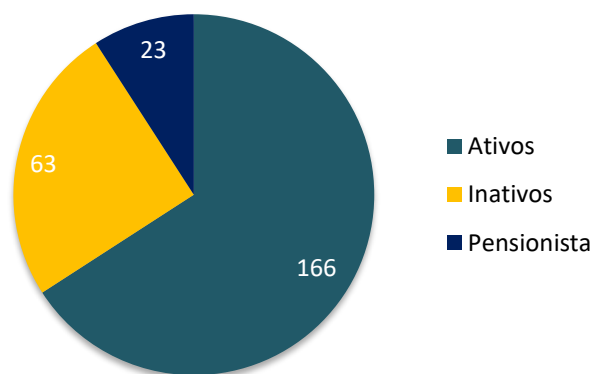

15.2.2 GRUPO DOS SERVIDORES ATIVOS

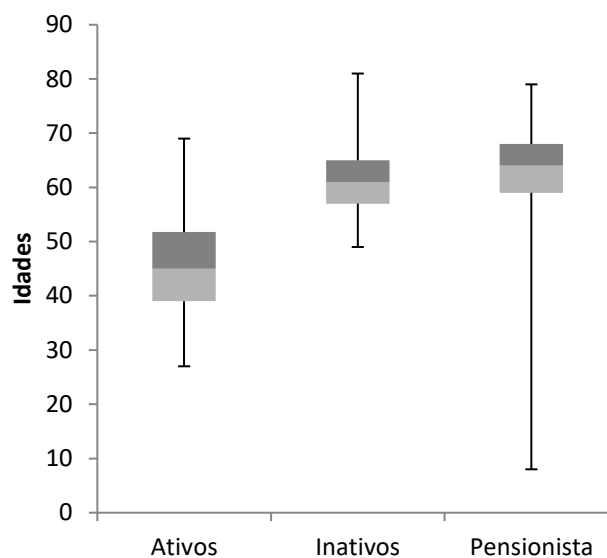

Tabela 45 – Frequência, Idade Média, Salário Médio, Folha Total Discriminada Por Sexo

Sexo	Frequência	Idade Média	Sal. Médio (R\$)	Folha Pag. Relativa (R\$)	Folha de Pagamento (%)
M	50	47,94	6.152,68	307.634,22	31,34%
F	116	44,10	5.809,87	673.945,16	68,66%
TOTAIS	166	45,26	5.913,13	981.579,38	100,00%

DISTRIBUIÇÃO POR SEXO

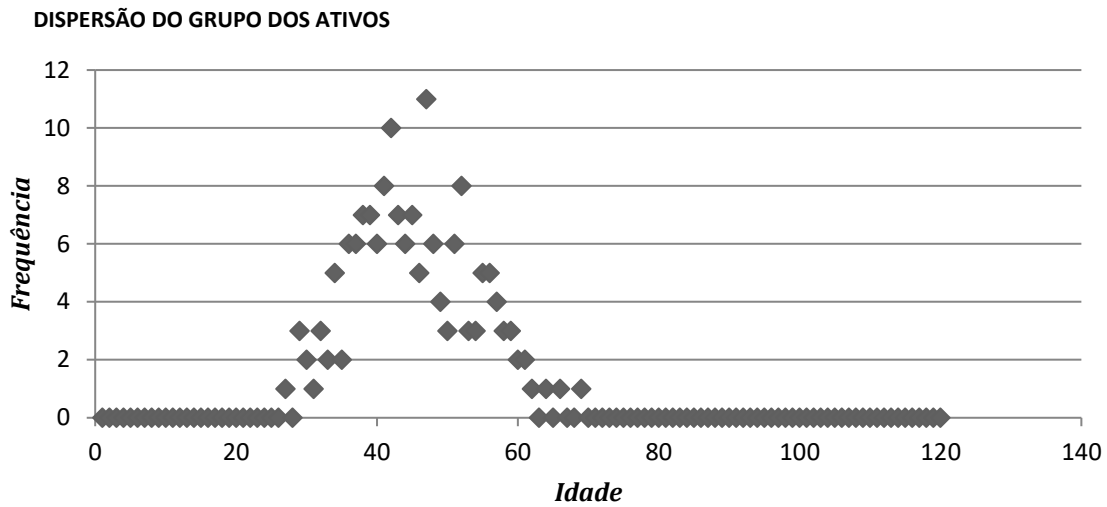
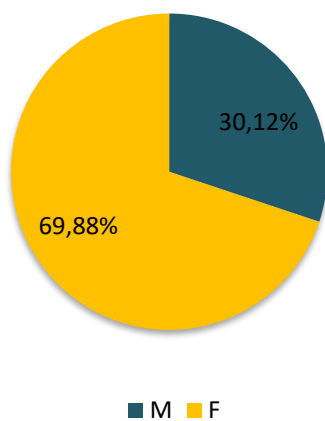

REMUNERAÇÃO MÉDIA



Tabela 46 - Evolução das Admissões do Regime Previdenciário

Ano	Professores			Não Professores			Geral		
	Freq.	Salários (R\$)	Salário Médio (R\$)	Freq.	Salários (R\$)	Salário Médio (R\$)	Freq.	Salários (R\$)	Salário Médio (R\$)
2019	5	18.686,63	3.737,33	10	59.022,02	5.902,20	15	77.708,65	5.180,58
2020	2	12.430,70	6.215,35	16	83.618,39	5.226,15	18	96.049,09	5.336,06
2021	1	7.034,30	7.034,30	1	4.517,06	4.517,06	2	11.551,36	5.775,68
2022	6	27.126,85	4.521,14	6	22.741,80	3.790,30	12	49.868,65	4.155,72
2023	3	9.677,13	3.225,71	2	9.432,36	4.716,18	5	19.109,49	3.821,90
2024	0	0,00	0,00	1	3.339,60	3.339,60	1	3.339,60	3.339,60
2025	0	0,00	0,00	0	0,00	0,00	0	0,00	0,00
TOTAL	17	74.955,61	4.409,15	36	182.671,23	5.074,20	53	257.626,84	4.860,88

EVOLUÇÃO DAS ADMISSÕES

REPOSIÇÃO DA FOLHA SALARIAL

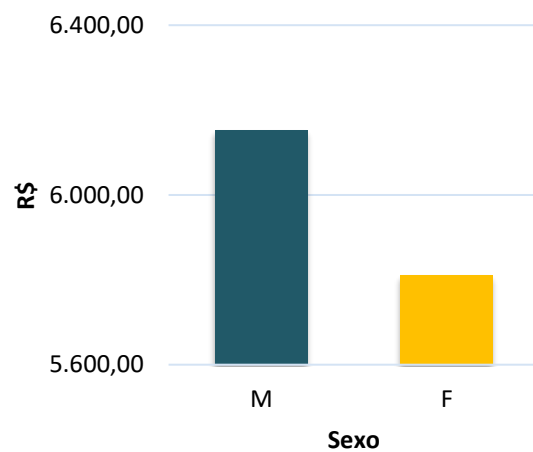

Tabela 47 - Distribuição do Grupo Segurado

Faixa Etária	Distribuição Frequências		Soma Salários (R\$)		Média Salários (R\$)	
	F	M	F	M	F	M
até 25	0	0	0,00	0,00	0,00	0,00
25 30	5	1	21.849,77	5.144,92	4.369,95	5.144,92
30 35	9	4	41.787,10	21.288,65	4.643,01	5.322,16
35 40	24	8	139.730,34	45.905,98	5.822,10	5.738,25
40 45	31	7	190.969,98	56.282,71	6.160,32	8.040,39
45 50	21	8	119.070,58	47.037,57	5.670,03	5.879,70
50 55	16	9	109.441,23	73.287,27	6.840,08	8.143,03
55 60	8	9	45.434,60	41.494,58	5.679,33	4.610,51
mais de 60	2	4	5.661,56	0,00	2.830,78	0,00
TOTAL	116	50	673.945,16	290.441,68	5.809,87	5.808,83

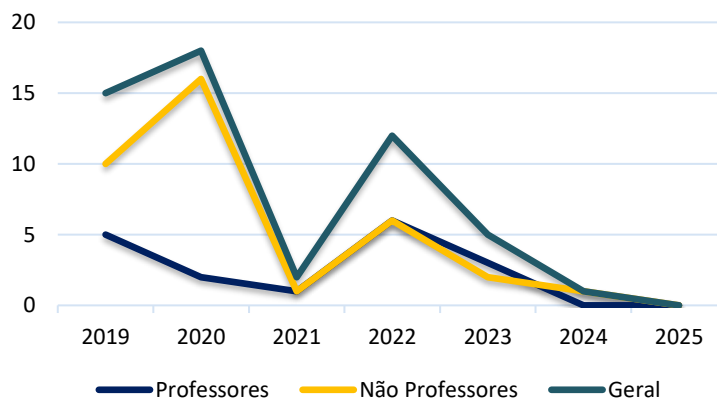
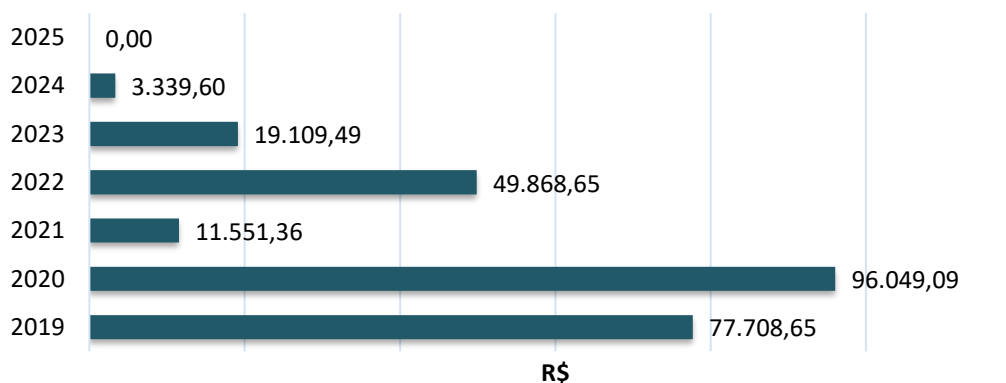
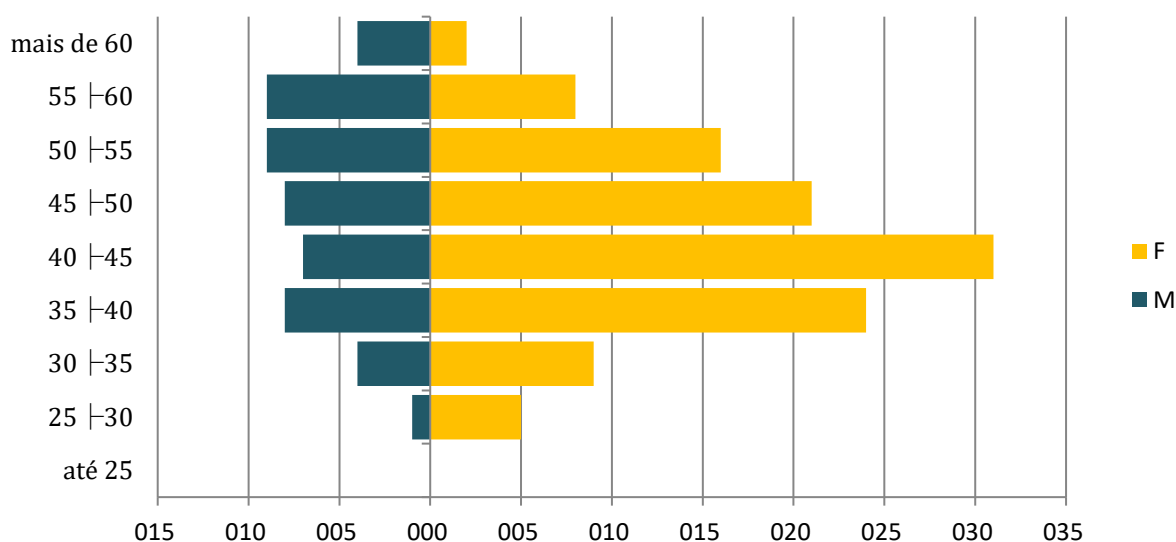
PIRÂMIDE ETÁRIA - SERVIDORES ATIVOS





PIRÂMIDE DISTRIBUIÇÃO SALARIAL - ATIVOS

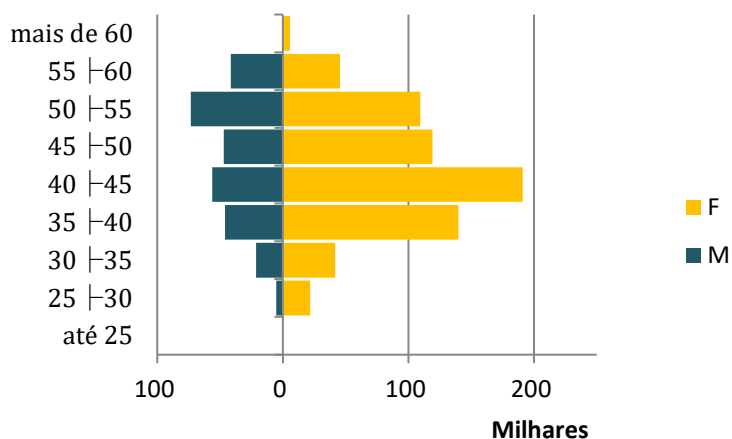

PIRÂMIDE MÉDIA SALARIAL - ATIVOS



Tabela 48 – Frequência e Média Salarial por Cargo e Sexo

Frequência			
	Masculino	Feminino	Total
Professores	0	45	45
Outros	50	71	121
Total	50	116	166

Salários			
	Masculino	Feminino	Total
Professores	#DIV/0!	5.506,73	#DIV/0!
Outros	6.152,68	6.002,00	6.064,27
Total	#DIV/0!	5.809,87	5.913,13

DISTRIBUIÇÃO POR GRUPO E SEXO

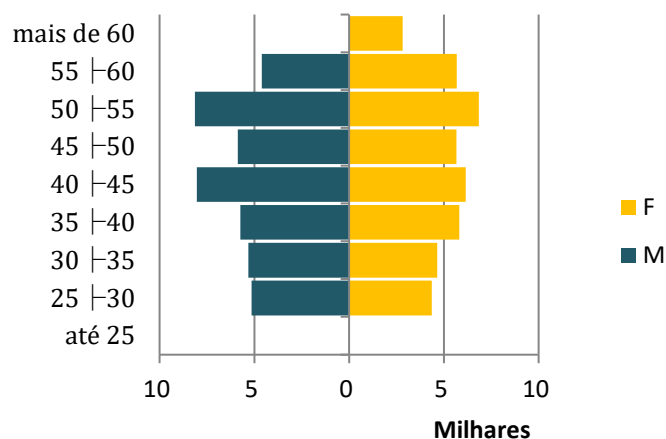
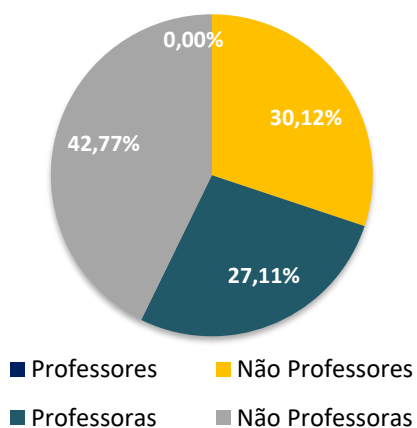

REMUNERAÇÃO MÉDIA POR SEXO E CARGO

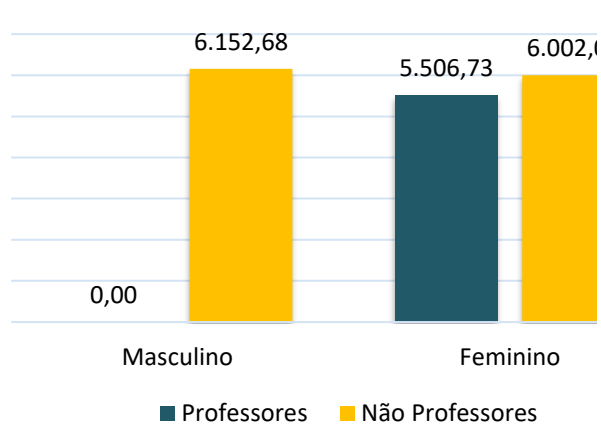



15.2.3 GRUPO DOS SERVIDORES INATIVOS

Tabela 49 – Estatísticas Gerais

	Masculino	Feminino	Geral
Frequência	24	39	63
Idade Média	65,13	59,79	61,83
Idade Mediana	-	-	61,00
Mínimo	49,00	50,00	49,00
1º Quartil	-	-	57,00
Mediana	-	-	61,00
3º Quartil	-	-	65,00
Máximo	81,00	77,00	81,00
Provento Médio	4.369,78	5.182,98	4.873,19
Provento Mediano	-	-	4.888,78
Desvio Proventos	-	-	2.147,77
Mínimo	1.518,00	1.851,47	1.518,00
1º Quartil	-	-	3.456,08
Mediana	-	-	4.888,78
3º Quartil	-	-	5.755,41
Máximo	12.559,97	11.960,23	12.559,97

BOXPLOT INATIVOS

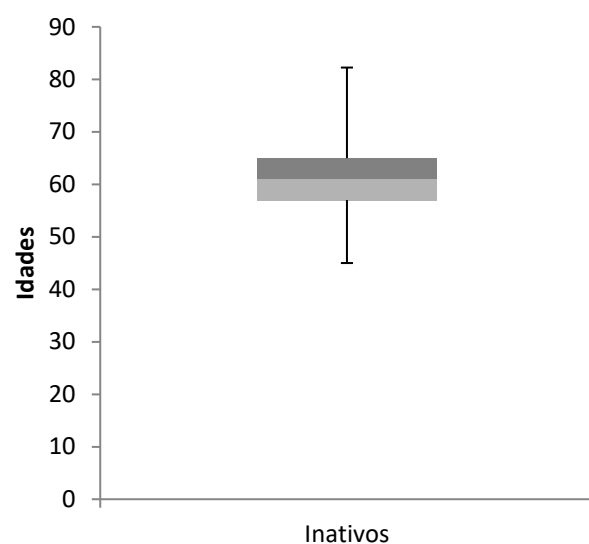

IDADE MÉDIA POR SEXO - INATIVOS

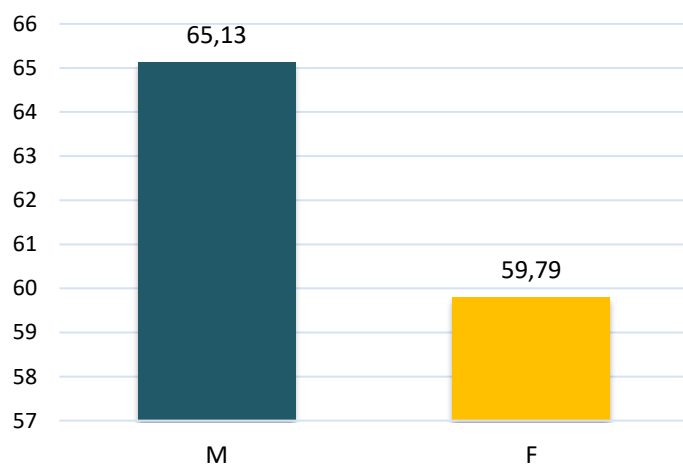

DISTRIBUIÇÃO POR SEXO - INATIVOS





Tabela 50 – Frequência, Somatório dos Salários e Média Salarial por Sexo e Faixa-Etária

Faixa Etária	Distribuição Frequências		Soma Salários (R\$)		Média Salários (R\$)	
	F	M	F	M	F	M
menos de 20	0	0	0,00	0,00	0,00	0,00
20 27	0	0	0,00	0,00	0,00	0,00
27 34	0	0	0,00	0,00	0,00	0,00
34 41	0	0	0,00	0,00	0,00	0,00
41 48	0	0	0,00	0,00	0,00	0,00
48 55	6	1	38.436,29	1.634,14	6.406,05	1.634,14
55 62	24	6	132.234,37	28.985,88	5.509,77	4.830,98
62 69	7	12	27.522,73	58.654,33	3.931,82	4.887,86
69 76	1	3	2.091,55	9.509,12	2.091,55	3.169,71
mais de 76	1	2	1.851,47	6.091,36	1.851,47	3.045,68
TOTAL	39	24	202.136,41	104.874,83	5.182,98	4.369,78

PIRÂMIDE ETÁRIA - INATIVOS

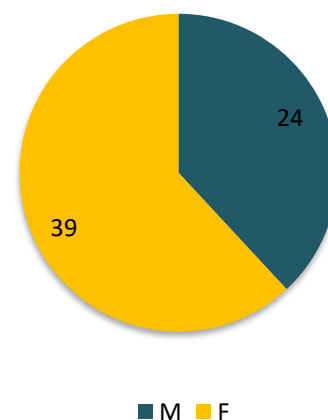
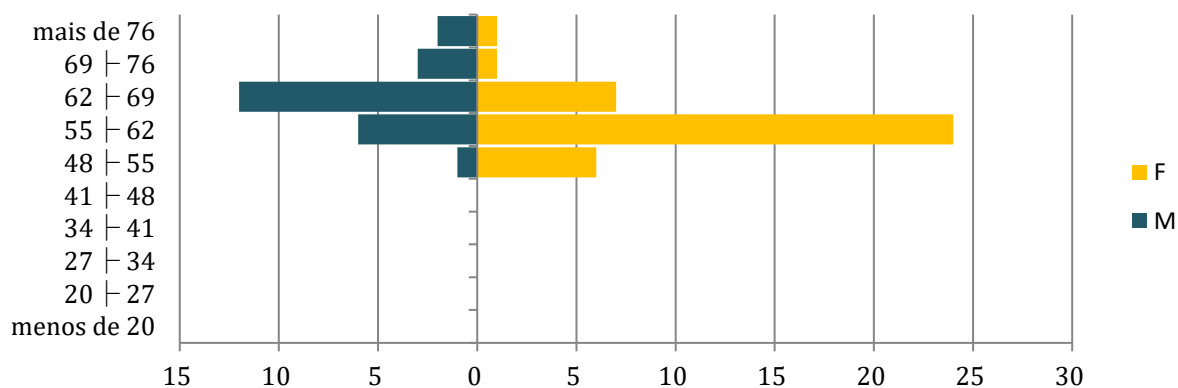

PIRÂMIDE MÉDIA DOS PROVENTOS

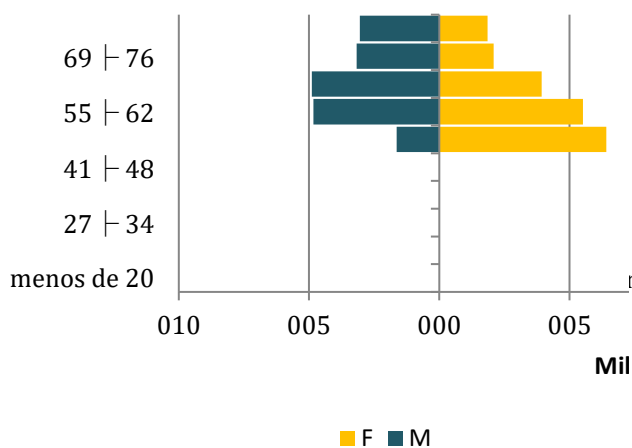

PIRÂMIDE DISTRIBUIÇÃO DOS PROVENTOS

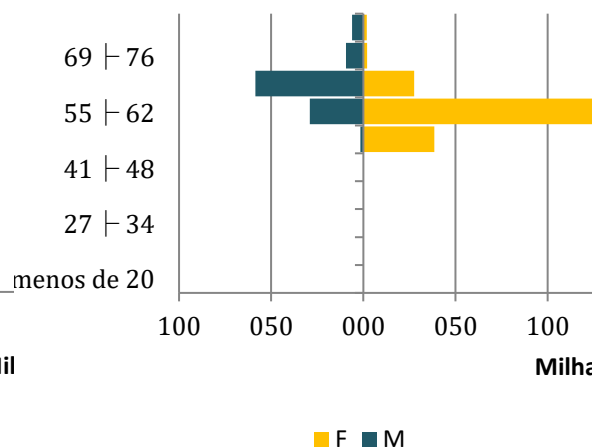

15.2.4 GRUPO DOS PENSIONISTAS

Tabela 51 - Estatísticas Gerais Pensionistas

	Masculino	Feminino	Geral
Frequência	2	21	23
Idade Média	57,50	59,48	59,30
Idade Mediana	-	-	64,00
Mínimo	48,00	8,00	8,00
1º Quartil	-	-	59,00
Mediana	-	-	64,00
3º Quartil	-	-	68,00
Máximo	67,00	79,00	79,00
Provento Médio	4.293,94	3.454,40	3.527,40
Provento Mediano	-	-	3.514,09
Desvio Proventos	-	-	1.210,52
Mínimo	4.102,45	1.579,92	1.579,92
1º Quartil	-	-	2.521,72
Mediana	-	-	3.514,09
3º Quartil	-	-	4.564,79
Máximo	4.485,43	5.347,59	5.347,59

BOXPLOT PENSIONISTAS

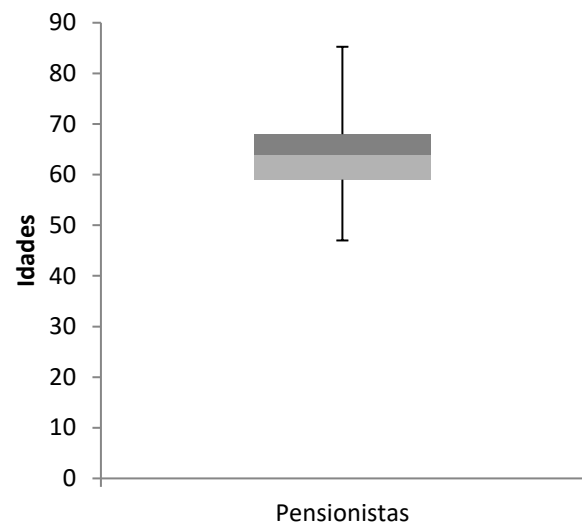

PIRÂMIDE ETÁRIA PENSIONISTAS

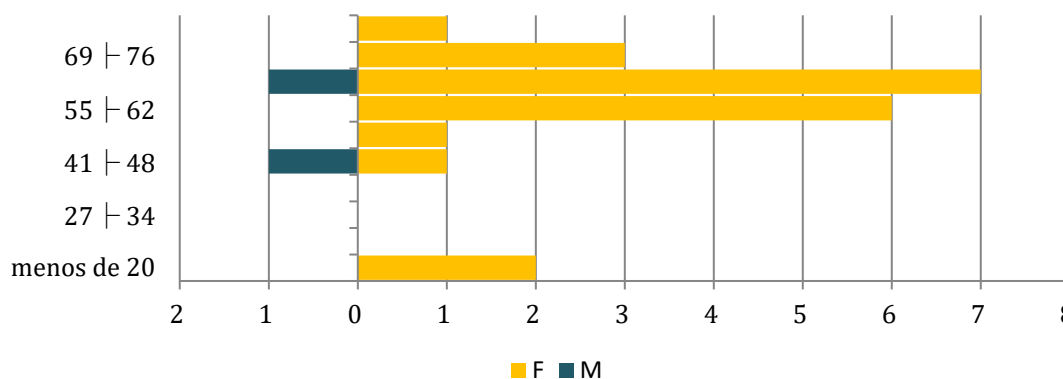

IDADE MÉDIA POR SEXO - PENSIONISTAS

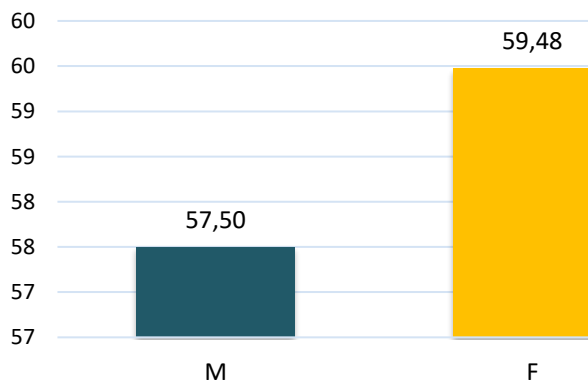

DISTRIBUIÇÃO POR SEXO - PENSIONISTAS

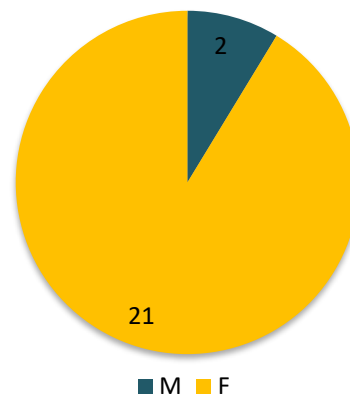

15.3 ANEXO 3 – CONTABILIZAÇÃO DAS RESERVAS

Reservas Matemáticas em 31/12/2025

Base de dados em 31/12/2025

PLANO DE CONTAS			
1.2.1.1.2.08.00		Créditos para Amortização de Deficit Atuarial - Fundo em Capitalização - INTRA OFSS	R\$ 26.823.644,66
1.2.1.1.2.08.01		Valor Atual dos Aportes para Cobertura do Deficit Atuarial	R\$ 26.823.644,66
1.2.1.1.2.08.02		Valor Atual da Contribuição Patronal Suplementar para Cobertura do Deficit Atuarial	R\$ 0,00
1.2.1.1.2.08.03		Valor Atual dos Recursos Vinculados por Lei Para Cobertura do Deficit Atuarial	R\$ 0,00
1.2.1.1.2.08.99		Outros Créditos do RPPS para Amortizar Deficit Atuarial	R\$ 0,00
2.2.7.2.0.00.00		Provisões Matemáticas Previdenciárias a Longo Prazo	R\$ 86.827.292,63
2.2.7.2.1.00.00		Provisões Matemáticas Previdenciárias a Longo Prazo - Consolidação	R\$ 86.827.292,63
2.2.7.2.1.01.00		Plano Financeiro – Provisões de Benefícios Concedidos	R\$ 0,00
2.2.7.2.1.01.01	Patrimonial	Aposentadorias/Pensões/Outros Benefícios Concedidos do Plano Financeiro do RPPS	R\$ 0,00
2.2.7.2.1.01.02	Patrimonial	(-) Contribuições do Ente para o Plano Financeiro do RPPS	R\$ 0,00
2.2.7.2.1.01.03	Patrimonial	(-) Contribuições do Aposentado para o Plano Financeiro do RPPS	R\$ 0,00
2.2.7.2.1.01.04	Patrimonial	(-) Contribuição do Pensionista para o Plano Financeiro do RPPS	R\$ 0,00
2.2.7.2.1.01.05	Patrimonial	(-) Compensação Previdenciária do Plano Financeiro do RPPS	R\$ 0,00
2.2.7.2.1.01.07	Patrimonial	(-) Cobertura de Insuficiência Financeira	R\$ 0,00
2.2.7.2.1.01.99	Patrimonial	(-) Outras Deduções	R\$ 0,00
2.2.7.2.1.02.00		Plano Financeiro – Provisões de Benefícios a Conceder	R\$ 0,00
2.2.7.2.1.02.01	Patrimonial	Aposentadorias/Pensões/Outros Benefícios a Conceder do Plano Financeiro do RPPS	R\$ 0,00
2.2.7.2.1.02.02	Patrimonial	(-) Contribuições do Ente para o Plano Financeiro do RPPS	R\$ 0,00
2.2.7.2.1.02.03	Patrimonial	(-) Contribuições do Servidor para o Plano Financeiro do RPPS	R\$ 0,00
2.2.7.2.1.02.04	Patrimonial	(-) Compensação Previdenciária do Plano Financeiro do RPPS	R\$ 0,00
2.2.7.2.1.02.06	Patrimonial	(-) Cobertura de Insuficiência Financeira	R\$ 0,00
2.2.7.2.1.02.99	Patrimonial	(-) Outras Deduções	R\$ 0,00
2.2.7.2.1.03.00		Plano Previdenciário – Provisões de Benefícios Concedidos	R\$ 53.755.788,18
2.2.7.2.1.03.01	Patrimonial	Aposentadorias/Pensões/Outros Benefícios Concedidos do Plano Previdenciário do RPPS	R\$ 55.130.512,72
2.2.7.2.1.03.02	Patrimonial	(-) Contribuições do Ente para o Plano Previdenciário do RPPS	R\$ 0,00
2.2.7.2.1.03.03	Patrimonial	(-) Contribuições do Aposentado para o Plano Previdenciário do RPPS	-R\$ 237.356,17
2.2.7.2.1.03.04	Patrimonial	(-) Contribuições do Pensionista para o Plano Previdenciário do RPPS	R\$ 0,00
2.2.7.2.1.03.05	Patrimonial	(-) Compensação Previdenciária do Plano Previdenciário do RPPS	-R\$ 1.137.368,37
2.2.7.2.1.03.07	Patrimonial	(-) Aportes Financeiros para Cobertura do Déficit Atuarial - Plano de Amortização	R\$ 0,00
2.2.7.2.1.03.99	Patrimonial	(-) Outras Deduções	R\$ 0,00
2.2.7.2.1.04.00		Plano Previdenciário – Provisões de Benefícios a Conceder	R\$ 33.071.504,45
2.2.7.2.1.04.01	Patrimonial	Aposentadorias/Pensões/Outros Benefícios a Conceder do Plano Previdenciário do RPPS	R\$ 64.114.609,72
2.2.7.2.1.04.02	Patrimonial	(-) Contribuições do Ente para o Plano Previdenciário do RPPS	-R\$ 12.242.479,00
2.2.7.2.1.04.03	Patrimonial	(-) Contribuições do Servidor para o Plano Previdenciário do RPPS	-R\$ 13.184.208,15
2.2.7.2.1.04.04	Patrimonial	(-) Compensação Previdenciária do Plano Previdenciário do RPPS	-R\$ 5.616.418,12
2.2.7.2.1.04.06	Patrimonial	(-) Aportes para Cobertura do Déficit Atuarial - Plano de Amortização	R\$ 0,00
2.2.7.2.1.04.99	Patrimonial	(-) Outras Deduções	R\$ 0,00
2.3.6.2.0.00.00		Reservas Atuariais	R\$ 0,00
2.3.6.2.1.00.00		Reserva Atuarial - Consolidação	R\$ 0,00
2.3.6.2.1.01.00		Reservas Atuariais - Fundo em Capitalização	R\$ 0,00
2.3.6.2.1.01.01		Reserva Atuarial para Contingências	R\$ 0,00
2.3.6.2.1.01.02		Reserva Atuarial para Ajustes do Fundo	R\$ 0,00
REGISTROS CONTÁBEIS DO BALANÇO DO ENTE FEDERATIVO			
2.2.7.9.2.09		Valor Atual da Obrigação com a Amortização de Déficit Atuarial – Fundo em Capitalização	R\$ 26.823.644,66



15.4 ANEXO 4 – PROJEÇÃO DA EVOLUÇÃO DAS PROVISÕES MATEMÁTICAS PARA OS PRÓXIMOS DOZE MESES

Para possibilitar o acompanhamento contínuo da solvência e liquidez do plano de benefícios, registra-se a evolução mensal das provisões matemáticas do RPPS dentro do exercício de 2026.

Tabela 52 – Projeção da Evolução das Provisões Matemáticas no Ano

MÊS (t)	PROVISÕES MATEMÁTICAS (R\$)
1	84.334.009,46
2	85.989.785,83
3	87.645.562,19
4	89.301.338,56
5	90.957.114,93
6	92.612.891,30
7	94.268.667,66
8	95.924.444,03
9	97.580.220,40
10	99.235.996,77
11	100.891.773,13
12	102.547.549,50

15.5 ANEXO 5 – EVOLUÇÃO DA POPULAÇÃO COBERTA

Nesta projeção demonstramos a expectativa do comportamento dos grupos de servidores cobertos – ativos, inativos e pensionistas – além de indicar os riscos iminentes, isto é, a quantidade prevista de aposentadorias para o exercício. Destacam-se que não existem admissões ao grupo devido à imprevisibilidade desta variável.

Tabela 53 – Evolução do Grupo Segurado

	RISCOS IMINENTES	ATIVOS	APOSENTADOS	PENSIONISTAS
2025	7	166	63	23
2026	2	165	62	23
2027	1	165	61	22
2028	3	164	60	22
2029	4	163	59	22
2030	7	162	58	21
2031	4	162	57	21
2032	6	161	56	21
2033	6	160	55	20
2034	6	159	53	20
2035	13	157	52	19
2036	7	156	51	19
2037	5	155	49	18
2038	1	154	48	18
2039	5	152	46	17
2040	8	151	45	16
2041	7	149	43	16
2042	7	147	41	15
2043	4	145	39	14
2044	11	143	37	14
2045	5	141	36	13
2046	7	139	34	12
2047	6	136	32	11
2048	5	134	30	11
2049	5	131	27	10
2050	4	128	25	9
2051	4	125	23	9
2052	2	122	21	8
2053	2	119	19	7
2054	0	116	17	7
2055	1	112	16	6
2056	2	108	14	6
2057	0	105	12	5
2058	1	101	10	5
2059	0	96	9	5
2060	0	92	8	4



2061	0	88	7	4
2062	0	84	6	4
2063	0	79	5	3
2064	0	75	4	3
2065	0	70	3	3
2066	0	66	2	3
2067	0	61	2	3
2068	0	57	1	3
2069	0	53	1	2
2070	0	48	1	2
2071	0	44	1	2
2072	0	40	0	2
2073	0	36	0	2
2074	0	32	0	2
2075	0	29	0	2
2076	0	25	0	2
2077	0	22	0	2
2078	0	20	0	2
2079	0	17	0	2
2080	0	0	0	2
2081	0	0	0	2
2082	0	0	0	2
2083	0	0	0	2
2084	0	0	0	2
2085	0	0	0	2
2086	0	0	0	2
2087	0	0	0	2
2088	0	0	0	1
2089	0	0	0	1
2090	0	0	0	1
2091	0	0	0	1
2092	0	0	0	1
2093	0	0	0	1
2094	0	0	0	1
2095	0	0	0	1
2096	0	0	0	1
2097	0	0	0	1
2098	0	0	0	1
2099	0	0	0	1

15.6 ANEXO 6 – PROJEÇÕES ATUARIAIS PARA O RELATÓRIO RESUMIDO DA EXECUÇÃO ORÇAMENTÁRIA - RREO

Neste anexo, o objetivo é mensurar a evolução da situação financeira do plano previdenciário de Estação. Os regimes de previdência são sistemas dinâmicos fortemente influenciados por diversas variáveis. Dentre estas variáveis, algumas podem ser influenciadas ou até controladas por algum agente de maneira direta, porém outras não sofrem influência de nenhum agente específico sendo dependentes de parâmetros aleatórios. Atribui-se o nome de variáveis sistemáticas àquelas que não podem ser controladas e de variáveis idiossincráticas àquelas que podem ser controladas.

Variáveis Sistemáticas

Inflação;
Saída de Servidores do Modelo;

Variáveis Idiossincráticas

Contribuição Normal;
Contribuição Suplementar;
Compensação Previdenciária;
Entrada de Servidores no Modelo;
Repasse dos Acordos de Parcelamento;

Como requerido pela Secretaria de Previdência, o período de previsão dos gastos dos regimes próprios é de setenta e cinco anos, o que pode ser considerado um horizonte temporal de longo prazo. Destaca-se que qualquer tipo de prospecção relativa ao futuro é muito frágil, pois esta depende de premissas voláteis que normalmente sofrem grandes mudanças durante o tempo.

A projeção refere-se ao grupo denominado fechado, onde acompanha-se o grupo inicial até a sua extinção, não considerando admissões de servidores. Grande parte da teoria atuarial refere-se a grupos com esta característica, pois é de mais fácil mensuração.

Na projeção são consideradas as seguintes premissas:

- I. Rentabilidade Líquida Anual - 5,64%**
- II. Crescimento Real Médio da Base de Contribuição - 1,64%**
- III. Crescimento Real Médio dos Benefícios Concedidos - 0,00%**

IV. Taxa de Reposição dos Servidores - Nula

V. Saldo Financeiro Inicial - R\$ 56.288.187,94

VI. Compensação Previdenciária - R\$ 6.753.786,49

O fluxo financeiro do sistema previdenciário funciona da seguinte forma: anualmente, as contribuições, normal e suplementar, referentes ao ano são somadas ao saldo financeiro existente. Este valor constitui o ativo do plano e deste é subtraído o valor total referente aos gastos previdenciários. No resultado é aplicado o fator referente à rentabilidade líquida.

$$S(x) = C(x) - G(x) + [S(x - 1)] * \delta$$

Onde:

$G(x)$ – Função Gasto;

$S(x)$ – Função Saldo;

$C(x)$ – Função contribuição;

δ – Fator referente à rentabilidade líquida.



Tabela 54 – Projeção das Receitas e Despesas

	RECEITAS PREVIDENCIÁRIAS	DESPESAS PREVIDENCIÁRIAS	RESULTADO PREVIDENCIÁRIO	SALDO FINANCEIRO DO EXERCÍCIO
	(1)	(2)	(3) = (1) – (2)	(4) = Saldo anterior + (3)
2026	7.280.459,95	5.531.332,17	1.749.127,79	58.037.315,73
2027	7.640.164,73	5.519.721,61	2.120.443,12	60.157.758,85
2028	7.805.590,89	5.490.892,83	2.314.698,06	62.472.456,91
2029	7.950.328,47	5.576.731,37	2.373.597,10	64.846.054,01
2030	8.098.887,51	5.698.043,45	2.400.844,06	67.246.898,06
2031	8.202.943,43	6.000.188,15	2.202.755,28	69.449.653,35
2032	8.343.546,44	6.063.704,24	2.279.842,20	71.729.495,55
2033	8.413.289,11	6.427.395,15	1.985.893,96	73.715.389,51
2034	8.458.289,28	6.896.998,22	1.561.291,06	75.276.680,57
2035	8.495.758,08	7.168.921,22	1.326.836,86	76.603.517,43
2036	8.428.632,71	7.800.523,62	628.109,09	77.231.626,52
2037	8.363.720,74	8.227.800,22	135.920,52	77.367.547,04
2038	8.348.978,81	8.311.128,98	37.849,84	77.405.396,88
2039	8.372.543,28	8.139.731,97	232.811,30	77.638.208,18
2040	8.344.280,04	8.269.384,98	74.895,05	77.713.103,23
2041	8.227.359,69	8.716.567,78	-489.208,09	77.223.895,14
2042	8.141.347,10	8.902.529,18	-761.182,07	76.462.713,06
2043	7.990.133,99	9.257.644,46	-1.267.510,48	75.195.202,59
2044	7.874.637,87	9.319.394,33	-1.444.756,46	73.750.446,13
2045	7.600.163,47	10.011.007,11	-2.410.843,64	71.339.602,48
2046	7.428.175,29	9.985.810,78	-2.557.635,48	68.781.967,00
2047	7.206.531,64	10.130.045,02	-2.923.513,38	65.858.453,62
2048	6.989.352,23	10.129.169,29	-3.139.817,06	62.718.636,56
2049	6.773.523,60	10.051.681,26	-3.278.157,67	59.440.478,89
2050	6.527.565,46	10.054.172,43	-3.526.606,96	55.913.871,93
2051	6.297.466,51	9.913.390,35	-3.615.923,85	52.297.948,08
2052	6.072.073,20	9.717.396,92	-3.645.323,72	48.652.624,36
2053	5.865.509,71	9.421.305,19	-3.555.795,48	45.096.828,88
2054	5.663.723,17	9.114.069,56	-3.450.346,39	41.646.482,50
2055	2.916.067,82	8.704.143,99	-5.788.076,17	35.858.406,33
2056	2.560.020,40	8.324.343,42	-5.764.323,03	30.094.083,30
2057	2.182.965,97	8.032.383,31	-5.849.417,34	24.244.665,96
2058	1.831.235,11	7.612.429,11	-5.781.193,99	18.463.471,97
2059	1.468.633,89	7.256.129,37	-5.787.495,47	12.675.976,49
2060	1.120.175,50	6.843.196,32	-5.723.020,82	6.952.955,67
2061	775.376,20	6.436.500,30	-5.661.124,10	1.291.831,58
2062	434.167,60	6.037.162,90	-5.602.995,30	-4.311.163,72
2063	339.550,42	5.645.972,09	-5.306.421,67	-9.617.585,39
2064	318.004,56	5.263.380,44	-4.945.375,87	-14.562.961,26
2065	296.719,02	4.889.795,01	-4.593.075,98	-19.156.037,25
2066	275.766,31	4.526.026,84	-4.250.260,53	-23.406.297,78
2067	255.235,93	4.173.153,26	-3.917.917,33	-27.324.215,11
2068	235.217,91	3.832.310,52	-3.597.092,61	-30.921.307,72
2069	215.799,64	3.504.593,28	-3.288.793,65	-34.210.101,36

2070	197.056,76	3.190.889,06	-2.993.832,30	-37.203.933,66
2071	179.070,73	2.892.185,62	-2.713.114,90	-39.917.048,56
2072	161.899,74	2.609.065,61	-2.447.165,87	-42.364.214,43
2073	145.581,57	2.341.756,30	-2.196.174,73	-44.560.389,16
2074	130.149,36	2.090.379,78	-1.960.230,42	-46.520.619,58
2075	115.611,35	1.854.667,76	-1.739.056,41	-48.259.675,99
2076	101.997,33	1.634.725,81	-1.532.728,48	-49.792.404,47
2077	89.357,04	1.431.056,30	-1.341.699,25	-51.134.103,72
2078	77.723,53	1.243.990,25	-1.166.266,72	-52.300.370,45
2079	67.087,55	1.073.232,96	-1.006.145,41	-53.306.515,86
2080	57.442,10	918.551,03	-861.108,93	-54.167.624,79
2081	48.760,60	779.440,63	-730.680,02	-54.898.304,81
2082	41.009,60	655.325,04	-614.315,43	-55.512.620,24
2083	34.149,20	545.535,97	-511.386,76	-56.024.007,01
2084	28.143,48	449.470,75	-421.327,27	-56.445.334,27
2085	22.945,92	366.370,40	-343.424,49	-56.788.758,76
2086	18.498,22	295.295,86	-276.797,63	-57.065.556,39
2087	14.732,62	235.154,11	-220.421,48	-57.285.977,88
2088	11.582,06	184.857,77	-173.275,70	-57.459.253,58
2089	8.982,40	143.364,46	-134.382,06	-57.593.635,64
2090	6.866,14	109.587,66	-102.721,52	-57.696.357,16
2091	5.166,45	82.459,60	-77.293,15	-57.773.650,31
2092	3.820,30	60.974,32	-57.154,02	-57.830.804,32
2093	2.773,26	44.262,88	-41.489,62	-57.872.293,94
2094	1.975,18	31.525,11	-29.549,92	-57.901.843,87
2095	1.376,48	21.969,38	-20.592,90	-57.922.436,77
2096	933,46	14.898,65	-13.965,19	-57.936.401,95
2097	612,46	9.775,30	-9.162,83	-57.945.564,79
2098	386,51	6.168,99	-5.782,48	-57.951.347,27
2099	233,19	3.721,83	-3.488,64	-57.954.835,91
2100	132,94	2.121,78	-1.988,85	-57.956.824,75

É importante reiterar a capacidade da projeção atuarial no contínuo acompanhamento da solvência e liquidez do plano de benefícios, proporcionando as informações necessárias para a gestão integrada de ativos e passivos. Também denominada como **Asset Liability Management (ALM)**, trata-se de uma ferramenta que busca pela melhor alocação dos investimentos dos recursos garantidores dos compromissos, considerando a rentabilidade e os riscos das aplicações e respeitando o passivo com os benefícios já concedidos e os a conceder.

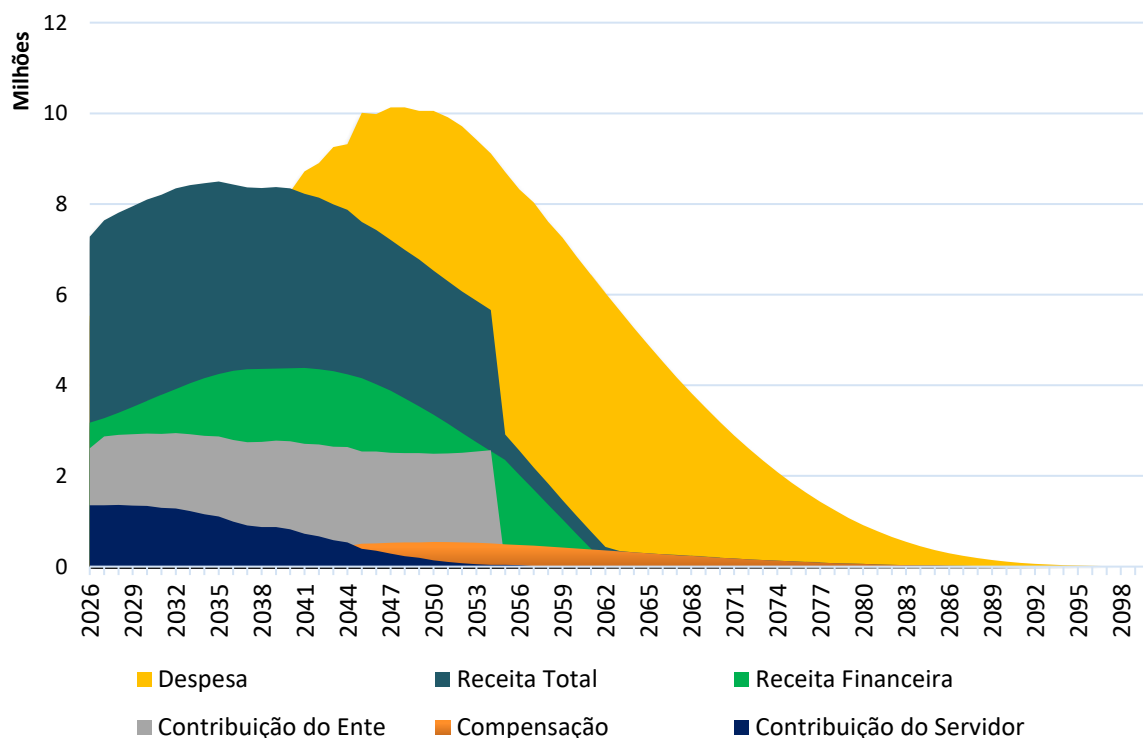

15.7 ANEXO 7 – RESULTADO DA DURAÇÃO DO PASSIVO E ANÁLISE EVOLUTIVA

A duração do passivo é calculada pelas projeções atuariais do encerramento do exercício e corresponde à média dos prazos dos fluxos de pagamentos de benefícios do RPPS, líquidos das contribuições dos aposentados e pensionistas, ponderada pelos valores presentes desses fluxos.

Vale salientar que a duração do passivo também é um critério de definição da Taxa de Juros Atuarial a ser adotada na próxima Política de Investimento do RPPS, onde será utilizada para verificar a taxa de juros parâmetro em Portaria que será publicada ao longo do exercício.

Tabela 55 – Evolução da Duração do Passivo

ANO	DURATION
2022	17,27
2023	16,49
2024	16,15
2025	15,43

15.8 ANEXO 8 – GANHOS E PERDAS ATUARIAIS

Ganhos e perdas atuariais trata-se do ajuste que ocorre quando há diferença entre o fato ocorrido e o esperado pelas premissas atuariais. Por exemplo, quando a rentabilidade obtida dos investimentos é maior que a meta atuarial há um ganho e quando a concessão de reajuste salarial é maior que o previsto existe uma perda.

15.8.1 RENTABILIDADE DOS INVESTIMENTOS

Tabela 56 – Rentabilidade Projetada x Efetivada

	PROJETADO	EFETIVADO
RENTABILIDADE (R\$)	5,06%	11,63%

15.8.2 PASSIVOS COMPARADOS

Através da análise do fluxo atuarial do ano anterior, podemos estimar a situação projetada frente ao realmente ocorrido no exercício. Esta comparação é dada pela tabela abaixo:

Tabela 57 – Comparação dos Passivos

	PROJETADO	EFETIVADO	%
PMBC	53.324.158,60	54.893.156,55	2,94%
VABF	53.560.570,13	55.130.512,72	-
VACF	236.411,53	237.356,17	-
Ente	0,00	0,00	-
Servidor	236.411,53	237.356,17	-
PMBaC	32.225.343,70	38.687.922,57	20,05%
VABF	60.092.367,67	64.114.609,72	-
VACF	27.867.023,97	25.426.687,15	-
Ente	13.933.511,99	12.242.479,00	-
Servidor	13.933.511,99	13.184.208,15	-
PM TOTAIS	R\$85.549.502,30	R\$93.581.079,11	9,39%

15.9 ANEXO 9 – TÁBUAS EM GERAL

X	IBGE 2024 - Segregada por Sexo - Tábua de Mortalidade Válidos do Sexo Feminino	IBGE 2024 - Segregada por Sexo - Tábua de Mortalidade Válidos do Sexo Masculino	IBGE 2024 - Segregada por Sexo - Tábua de Mortalidade Inválidos do Sexo Feminino	IBGE 2024 - Segregada por Sexo - Tábua de Mortalidade Inválidos do Sexo Masculino	ALVARO VINDAS
1	0,00071	0,00078	0,00071	0,00078	0,00000
2	0,00056	0,00063	0,00056	0,00063	0,00000
3	0,00044	0,00050	0,00044	0,00050	0,00000
4	0,00035	0,00041	0,00035	0,00041	0,00000
5	0,00029	0,00033	0,00029	0,00033	0,00000
6	0,00024	0,00028	0,00024	0,00028	0,00000
7	0,00021	0,00024	0,00021	0,00024	0,00000
8	0,00019	0,00022	0,00019	0,00022	0,00000
9	0,00019	0,00021	0,00019	0,00021	0,00000
10	0,00019	0,00021	0,00019	0,00021	0,00000
11	0,00020	0,00023	0,00020	0,00023	0,00000
12	0,00021	0,00028	0,00021	0,00028	0,00000
13	0,00024	0,00036	0,00024	0,00036	0,00000
14	0,00027	0,00049	0,00027	0,00049	0,00000
15	0,00031	0,00070	0,00031	0,00070	0,00059
16	0,00036	0,00099	0,00036	0,00099	0,00058
17	0,00040	0,00133	0,00040	0,00133	0,00058
18	0,00044	0,00169	0,00044	0,00169	0,00058
19	0,00048	0,00197	0,00048	0,00197	0,00058
20	0,00051	0,00216	0,00051	0,00216	0,00057
21	0,00053	0,00225	0,00053	0,00225	0,00057
22	0,00056	0,00229	0,00056	0,00229	0,00057
23	0,00058	0,00232	0,00058	0,00232	0,00057
24	0,00061	0,00235	0,00061	0,00235	0,00057
25	0,00064	0,00240	0,00064	0,00240	0,00057
26	0,00067	0,00244	0,00067	0,00244	0,00057
27	0,00071	0,00247	0,00071	0,00247	0,00058
28	0,00074	0,00249	0,00074	0,00249	0,00058
29	0,00078	0,00249	0,00078	0,00249	0,00059
30	0,00081	0,00248	0,00081	0,00248	0,00059
31	0,00085	0,00246	0,00085	0,00246	0,00060
32	0,00089	0,00246	0,00089	0,00246	0,00061
33	0,00094	0,00248	0,00094	0,00248	0,00063
34	0,00099	0,00253	0,00099	0,00253	0,00065
35	0,00106	0,00260	0,00106	0,00260	0,00067
36	0,00113	0,00270	0,00113	0,00270	0,00070
37	0,00121	0,00281	0,00121	0,00281	0,00074
38	0,00131	0,00295	0,00131	0,00295	0,00078
39	0,00142	0,00310	0,00142	0,00310	0,00082
40	0,00153	0,00327	0,00153	0,00327	0,00087
41	0,00166	0,00344	0,00166	0,00344	0,00092
42	0,00179	0,00363	0,00179	0,00363	0,00099
43	0,00193	0,00383	0,00193	0,00383	0,00105
44	0,00206	0,00404	0,00206	0,00404	0,00112
45	0,00221	0,00428	0,00221	0,00428	0,00120
46	0,00236	0,00453	0,00236	0,00453	0,00129
47	0,00253	0,00483	0,00253	0,00483	0,00139
48	0,00271	0,00516	0,00271	0,00516	0,00151
49	0,00292	0,00554	0,00292	0,00554	0,00163
50	0,00315	0,00596	0,00315	0,00596	0,00178
51	0,00341	0,00644	0,00341	0,00644	0,00194
52	0,00369	0,00696	0,00369	0,00696	0,00213
53	0,00400	0,00753	0,00400	0,00753	0,00234

54	0,00433	0,00814	0,00433	0,00814	0,00260
55	0,00468	0,00879	0,00468	0,00879	0,00290
56	0,00505	0,00946	0,00505	0,00946	0,00326
57	0,00544	0,01016	0,00544	0,01016	0,00371
58	0,00587	0,01089	0,00587	0,01089	0,00425
59	0,00635	0,01167	0,00635	0,01167	0,00491
60	0,00689	0,01253	0,00689	0,01253	0,00572
61	0,00751	0,01352	0,00751	0,01352	0,00671
62	0,00824	0,01467	0,00824	0,01467	0,00790
63	0,00908	0,01600	0,00908	0,01600	0,00933
64	0,01002	0,01751	0,01002	0,01751	0,01107
65	0,01104	0,01914	0,01104	0,01914	0,01317
66	0,01208	0,02083	0,01208	0,02083	0,01568
67	0,01310	0,02247	0,01310	0,02247	0,01865
68	0,01407	0,02403	0,01407	0,02403	0,02220
69	0,01501	0,02553	0,01501	0,02553	0,02641
70	0,01600	0,02704	0,01600	0,02704	0,03143
71	0,01718	0,02876	0,01718	0,02876	0,03741
72	0,01869	0,03082	0,01869	0,03082	0,04451
73	0,02066	0,03337	0,02066	0,03337	0,05297
74	0,02315	0,03647	0,02315	0,03647	0,06303
75	0,02618	0,04007	0,02618	0,04007	0,07501
76	0,02969	0,04406	0,02969	0,04406	0,08926
77	0,03353	0,04829	0,03353	0,04829	0,10622
78	0,03759	0,05267	0,03759	0,05267	0,12641
79	0,04188	0,05727	0,04188	0,05727	0,15042
80	0,04653	0,06228	0,04653	0,06228	0,17900
81	0,05186	0,06813	0,05186	0,06813	0,21301
82	0,05823	0,07521	0,05823	0,07521	0,25349
83	0,06591	0,08373	0,06591	0,08373	0,30165
84	0,07499	0,09371	0,07499	0,09371	0,35896
85	0,08509	0,10458	0,08509	0,10458	0,42716
86	0,09557	0,11555	0,09557	0,11555	0,50833
87	0,10561	0,12568	0,10561	0,12568	0,60491
88	0,11453	0,13428	0,11453	0,13428	0,71984
89	0,12236	0,14149	0,12236	0,14149	0,85661
90	0,12832	0,14922	0,12832	0,14922	1,00000
91	0,13505	0,15813	0,13505	0,15813	0,00000
92	0,14271	0,16847	0,14271	0,16847	0,00000
93	0,15147	0,18058	0,15147	0,18058	0,00000
94	0,16156	0,19489	0,16156	0,19489	0,00000
95	0,17330	0,21198	0,17330	0,21198	0,00000
96	0,18706	0,23266	0,18706	0,23266	0,00000
97	0,20337	0,25802	0,20337	0,25802	0,00000
98	0,22294	0,28967	0,22294	0,28967	0,00000
99	0,24676	0,32991	0,24676	0,32991	0,00000
100	0,27621	0,38213	0,27621	0,38213	0,00000
101	0,31330	0,45135	0,31330	0,45135	0,00000
102	0,36100	0,54437	0,36100	0,54437	0,00000
103	0,42364	0,66794	0,42364	0,66794	0,00000
104	0,50742	0,81722	0,50742	0,81722	0,00000
105	0,61966	0,94717	0,61966	0,94717	0,00000
106	0,76215	0,99635	0,76215	0,99635	0,00000
107	0,90764	0,99999	0,90764	0,99999	0,00000
108	0,98788	1,00000	0,98788	1,00000	0,00000
109	0,99983	1,00000	0,99983	1,00000	0,00000
110	1,00000	1,00000	1,00000	1,00000	0,00000
111	1,00000	1,00000	1,00000	1,00000	0,00000

15.10 ANEXO 10 – PROVISÕES MATEMÁTICAS A CONTABILIZAR

Com o objetivo de respeitar as normas de contabilidade, abaixo apresentamos os resultados atuariais calculados através do Método de Financiamento do Crédito Unitário Projetado.

Tabela 1 - Provisões Matemáticas – Quadro Geral - PUC

BENEFÍCIOS A CONCEDER	VABF	VACF	PROVISÃO
APOSENTADORIAS PROGRAMADAS	40.110.312,12	13.810.251,90	26.300.060,22
APOSENTADORIAS ESPECIAIS	18.808.528,59	5.908.366,69	12.900.161,89
APOSENTADORIA POR INVALIDEZ	3.466.010,24	1.566.739,69	1.899.270,55
PENSÃO POR MORTE DE SEGURADO ATIVO	8.019.421,06	2.923.976,06	5.095.445,00
PENSÃO POR MORTE DE APOSENTADO	4.905.290,05	369.644,32	4.535.645,73
PENSÃO POR MORTE DE INVÁLIDO	290.478,96	20.748,50	269.730,46
SUBTOTAL	75.600.041,01	24.599.727,16	51.000.313,84
BENEFÍCIOS CONCEDIDOS	VABF	VACF	RESERVA
APOSENTADORIAS PROGRAMADAS	32.180.938,15	237.356,17	31.943.581,98
APOSENTADORIAS ESPECIAIS	10.902.846,02	0,00	10.902.846,02
APOSENTADORIA POR INVALIDEZ	1.681.116,80	0,00	1.681.116,80
PENSÕES POR MORTE	10.365.611,75	0,00	10.365.611,75
SUBTOTAL	55.130.512,72	237.356,17	54.893.156,55
TOTAL	130.730.553,73	24.837.083,34	105.893.470,39

Alíquotas de Contribuição de Equilíbrio

Caso o PUC fosse utilizado para a definição das alíquotas de equilíbrio, as mesmas seriam dadas pela tabela abaixo:

Tabela 258 - Regime Financeiro, Custo Anual Previsto e Alíquota Normal Calculada discriminada por Benefício

BENEFÍCIOS	REGIME FINANCEIRO	ALÍQUOTA NORMAL	CUSTO ANUAL PREVISTO (R\$)
Aposentadoria por Tempo de Contribuição, Idade e Compulsória	PUC	13,03%	1.434.546,24
Aposentadoria Especial	PUC	5,58%	613.734,30
Aposentadoria por Invalidez	PUC	1,48%	162.745,80
Pensão por Morte de Ativo	PUC	2,76%	303.729,35
Pensão por Morte de Aposentado Válido	PUC	0,35%	38.396,97
Pensão por Morte de Aposentado Inválido	PUC	0,02%	2.155,26
Alíquota Administrativa	-	2,00%	218.775,44
TOTAL		25,21%	2.774.083,36

Resultados Atuariais

Levando-se em consideração o PUC como metodologia de financiamento, teríamos os seguintes resultados:

Tabela 3 – Balanço Atuarial

DESCRIÇÃO	PUC
Alíquota Normal (patronal + Servidor) (A)	25,21%
Alíquotas dos benefícios por RS, RCC e taxa de adm. (B)	2,00%
Alíquota Normal por regime de capitalização (C = A- B)	23,21%
PROVISÕES	R\$
PMBC	54.893.156,55
VABF - Concedidos	55.130.512,72
VACF - Concedidos	237.356,17
(-) VACF - (Ente)	0,00
(-) VACF - (Servidores)	237.356,17
PMBaC	51.000.313,84
VABF - a Conceder	75.600.041,01
VACF - a Conceder	24.599.727,16
(-) VACF - a Conceder (Ente)	12.299.863,58
(-) VACF - a Conceder (Servidores)	12.299.863,58
COMPENSAÇÃO PREVIDENCIÁRIA	6.753.786,49
VACP a Pagar - Benefícios Concedidos	22.281,37
(-) VACP a Receber - Benefícios Concedidos	1.159.649,74
VACP a Pagar - Benefícios a Conceder	13.873,71
(-) VACP a Receber - Benefícios a Conceder	5.616.418,12
ATIVOS FINANCEIROS	56.288.187,94
Fundos de Investimento e Demais Ativos	R\$56.288.187,94
Acordos Previdenciários	0,00
RESULTADO ATUARIAL*	-42.851.495,96
Plano de Amortização estabelecido em lei	26.823.644,66
RESULTADO ATUARIAL**	-16.027.851,30

Novamente, lembramos que os valores acima apresentados servem somente para a contabilização das reservas matemáticas. Consequentemente, os valores apresentados no DRAA – Demonstrativo de Resultados da Avaliação atuarial serão diferentes dos elencados nas tabelas acima.

PLANO DE CONTAS			
1.2.1.1.2.08.00		Créditos para Amortização de Deficit Atuarial - Fundo em Capitalização - INTRA OFSS	R\$ 26.823.644,66
1.2.1.1.2.08.01		Valor Atual dos Aportes para Cobertura do Deficit Atuarial	R\$ 26.823.644,66
1.2.1.1.2.08.02		Valor Atual da Contribuição Patronal Suplementar para Cobertura do Deficit Atuarial	R\$ 0,00
1.2.1.1.2.08.03		Valor Atual dos Recursos Vinculados por Lei Para Cobertura do Deficit Atuarial	R\$ 0,00
1.2.1.1.2.08.99		Outros Créditos do RPPS para Amortizar Deficit Atuarial	R\$ 0,00
2.2.7.2.0.00.00		Provisões Matemáticas Previdenciárias a Longo Prazo	R\$ 99.139.683,91
2.2.7.2.1.00.00		Provisões Matemáticas Previdenciárias a Longo Prazo - Consolidação	R\$ 99.139.683,91
2.2.7.2.1.01.00		Plano Financeiro – Provisões de Benefícios Concedidos	R\$ 0,00
2.2.7.2.1.01.01	Patrimonial	Aposentadorias/Pensões/Outros Benefícios Concedidos do Plano Financeiro do RPPS	R\$ 0,00
2.2.7.2.1.01.02	Patrimonial	(-) Contribuições do Ente para o Plano Financeiro do RPPS	R\$ 0,00
2.2.7.2.1.01.03	Patrimonial	(-) Contribuições do Aposentado para o Plano Financeiro do RPPS	R\$ 0,00
2.2.7.2.1.01.04	Patrimonial	(-) Contribuição do Pensionista para o Plano Financeiro do RPPS	R\$ 0,00
2.2.7.2.1.01.05	Patrimonial	(-) Compensação Previdenciária do Plano Financeiro do RPPS	R\$ 0,00
2.2.7.2.1.01.07	Patrimonial	(-) Cobertura de Insuficiência Financeira	R\$ 0,00
2.2.7.2.1.01.99	Patrimonial	(-) Outras Deduções	R\$ 0,00
2.2.7.2.1.02.00		Plano Financeiro – Provisões de Benefícios a Conceder	R\$ 0,00
2.2.7.2.1.02.01	Patrimonial	Aposentadorias/Pensões/Outros Benefícios a Conceder do Plano Financeiro do RPPS	R\$ 0,00
2.2.7.2.1.02.02	Patrimonial	(-) Contribuições do Ente para o Plano Financeiro do RPPS	R\$ 0,00
2.2.7.2.1.02.03	Patrimonial	(-) Contribuições do Servidor para o Plano Financeiro do RPPS	R\$ 0,00
2.2.7.2.1.02.04	Patrimonial	(-) Compensação Previdenciária do Plano Financeiro do RPPS	R\$ 0,00
2.2.7.2.1.02.06	Patrimonial	(-) Cobertura de Insuficiência Financeira	R\$ 0,00
2.2.7.2.1.02.99	Patrimonial	(-) Outras Deduções	R\$ 0,00
2.2.7.2.1.03.00		Plano Previdenciário – Provisões de Benefícios Concedidos	R\$ 53.755.788,18
2.2.7.2.1.03.01	Patrimonial	Aposentadorias/Pensões/Outros Benefícios Concedidos do Plano Previdenciário do RPPS	R\$ 55.130.512,72
2.2.7.2.1.03.02	Patrimonial	(-) Contribuições do Ente para o Plano Previdenciário do RPPS	R\$ 0,00
2.2.7.2.1.03.03	Patrimonial	(-) Contribuições do Aposentado para o Plano Previdenciário do RPPS	-R\$ 237.356,17
2.2.7.2.1.03.04	Patrimonial	(-) Contribuições do Pensionista para o Plano Previdenciário do RPPS	R\$ 0,00
2.2.7.2.1.03.05	Patrimonial	(-) Compensação Previdenciária do Plano Previdenciário do RPPS	-R\$ 1.137.368,37
2.2.7.2.1.03.07	Patrimonial	(-) Aportes Financeiros para Cobertura do Déficit Atuarial - Plano de Amortização	R\$ 0,00
2.2.7.2.1.03.99	Patrimonial	(-) Outras Deduções	R\$ 0,00
2.2.7.2.1.04.00		Plano Previdenciário – Provisões de Benefícios a Conceder	R\$ 45.383.895,73
2.2.7.2.1.04.01	Patrimonial	Aposentadorias/Pensões/Outros Benefícios a Conceder do Plano Previdenciário do RPPS	R\$ 75.600.041,01
2.2.7.2.1.04.02	Patrimonial	(-) Contribuições do Ente para o Plano Previdenciário do RPPS	-R\$ 11.844.313,08
2.2.7.2.1.04.03	Patrimonial	(-) Contribuições do Servidor para o Plano Previdenciário do RPPS	-R\$ 12.755.414,08
2.2.7.2.1.04.04	Patrimonial	(-) Compensação Previdenciária do Plano Previdenciário do RPPS	-R\$ 5.616.418,12
2.2.7.2.1.04.06	Patrimonial	(-) Aportes para Cobertura do Déficit Atuarial - Plano de Amortização	R\$ 0,00
2.2.7.2.1.04.99	Patrimonial	(-) Outras Deduções	R\$ 0,00
2.3.6.2.0.00.00		Reservas Atuariais	R\$ 0,00
2.3.6.2.1.00.00		Reserva Atuarial - Consolidação	R\$ 0,00
2.3.6.2.1.01.00		Reservas Atuariais - Fundo em Capitalização	R\$ 0,00
2.3.6.2.1.01.01		Reserva Atuarial para Contingências	R\$ 0,00
2.3.6.2.1.01.02		Reserva Atuarial para Ajustes do Fundo	R\$ 0,00
REGISTROS CONTÁBEIS DO BALANÇO DO ENTE FEDERATIVO			
2.2.7.9.2.09		Valor Atual da Obrigação com a Amortização de Déficit Atuarial – Fundo em Capitalização	R\$ 26.823.644,66



WWW.BRPREV.COM

51 3377.5772 | atuarial@brprev.com

Avenida Getúlio Vargas, 1151 | Sala 1212
Porto Alegre | RS